

股票代號：8050



廣積科技股份有限公司

IBASE TECHNOLOGY INC.

一〇三年度

年 報

刊印日期：中華民國一〇四年五月十九日

查詢本年報網址—證交所公開資訊觀測站網址 <http://mops.tse.com.tw/>

本公司網址 <http://www2.ibase.com.tw/ArticleView.aspx?id=126>

本公司發言人

姓名：吳玉成

職稱：副總經理

電話：(02)2655-7588

電子郵件信箱：jameswu@ibase.com.tw

本公司代理發言人

姓名：陳友南

職稱：副總經理

電話：(02)2655-7588

電子郵件信箱：ynchen@ibase.com.tw

本公司地址及電話

總公司地址：台北市南港區園區街3-1號11樓

電話：(02)2655-7588

三重廠地址：新北市三重區興德路129號6樓

電話：(02)2995-2088

新莊廠地址：新北市新莊區化成路83巷17號

電話：(02)7729-2788

辦理股票過戶機構之名稱、地址、網址及電話：

名稱：台新國際商業銀行股份有限公司股務代理部

地址：台北市建國北路一段96號地下一樓

網址：<http://www.tssco.com.tw>

電話：(02)2504-8125

最近年度財務報告簽證會計師姓名、事務所名稱、地址、網址及電話

簽證會計師姓名：李東峰、張敬人

事務所名稱：勤業眾信聯合會計師事務所

地址：台北市民生東路三段156號12樓

網址：<http://www.deloitte.com.tw>

電話：(02)2545-9988

海外有價證券掛牌買賣之交易場所名稱及查詢該海外有價證券資訊之方式：無

本公司網址—<http://www.ibase.com.tw>

目錄	
頁次	
壹、致股東報告書.....	5
貳、公司簡介.....	8
參、公司治理報告	
一、公司組織.....	11
二、董事、監察人、總經理、副總經理、協理、各部門及分支機構主管資料.....	12
三、公司治理運作情形.....	22
四、會計師公費資訊.....	41
五、更換會計師資訊.....	41
六、公司之董事長、總經理、負責財務或會計事務之經理人，最近一年內曾任職會計師事務所或其關係企業資訊.....	41
七、董事、監察人、經理人及大股東股權變動情形.....	42
八、持股比例占前十大股東間互為關係人資料.....	43
九、公司、公司之董事、監察人、經理人及公司直接或間接控制之事業對同一轉投資事業之持股數，並合併計算綜合持股比例.....	43
肆、募資情形	
一、公司資本及股份.....	44
二、公司債辦理情形.....	54
三、特別股辦理情形.....	55
四、海外存託憑證辦理情形.....	55
五、員工認股權憑證辦理情形.....	55
六、限制員工權利新股辦理情形.....	55
七、併購或受讓他公司股份或發行新股辦理情形.....	55
八、資金運用計畫執行情形.....	55
伍、營運概況	
一、業務內容.....	61
二、市場及產銷概況.....	70
三、最近二年度從業員工人數.....	77
四、環保支出資訊.....	77
五、勞資關係.....	78
六、重要契約.....	78
陸、財務概況	
一、最近五年度簡明資產負債表及損益表.....	79
二、最近五年度財務分析.....	87
三、最近年度財務報告之監察人審查報告.....	93
四、最近年度財務報表含會計師查核報告.....	94
五、最近年度經會計師查核簽證之母子公司合併財務報.....	94
六、公司及其關係企業最近年度及截至年報刊印日止，如有發生財務週轉困難情事，應列明其對本公司財務狀況之影響.....	94
柒、財務狀況及經營結果之檢討分析與風險事項	
一、財務狀況.....	265
二、經營結果.....	265
三、現金流量.....	266
四、最近年度重大資本支出對財務業務之影響.....	266
五、最近年度轉投資政策其獲利或虧損之主要原因、改善計畫及未來一年投資情形.....	266

六、風險事項之分析評估.....	267
七、其他重要事項.....	268
捌、特別記載事項	
一、關係企業相關資料.....	269
二、最近年度及截至年報刊印日止，私募有價證券辦理情形.....	272
三、最近年度及截至年報刊印日止，子公司持有或處分本公司股票情形.....	272
四、其他必要補充說明事項.....	272
玖、最近年度及截至年報刊印日止，如發生本法第三十六條第二項第二款所定 對股東權益或證券價格有重大影響之事項.....	273

壹、致股東報告書

營業報告書

各位股東先生、女士，大家好：

一、103 年度營業報告

(一)營業成果

本公司合併報表 103 年度營業收入為新台幣\$3,768,051 仟元，與 102 年度比較成長 36.80%，稅後純益為新台幣\$418,829 仟元，與 102 年度比較成長 62.61%，每股純益新台幣\$4.07 元。

(二)預算執行情形

本公司 103 年度未公開財務預測，故不適用。

(三)財務收支及獲利能力分析

1. 合併

單位：新台幣仟元

項 目	103 年度	102 年度	增(減)金額	變動比例
營業收入淨額	3,768,051	2,754,486	1,013,565	36.80%
營業成本	2,575,455	1,863,280	712,175	38.22%
營業毛利	1,192,596	891,206	301,390	33.82%
營業費用	759,998	581,010	178,988	30.81%
營業利益	432,598	310,196	122,402	39.46%
營業外收入及利益	48,592	12,862	35,730	277.80%
稅前利益	481,190	323,058	158,132	48.95%
稅後純益	418,829	257,573	161,256	62.61%

2. 個體

單位：新台幣仟元

項 目	103 年度	102 年度	增(減)金額	變動比例
營業收入淨額	2,887,836	1,964,166	923,670	47.03%
營業成本	2,078,117	1,421,078	657,039	46.24%
已(未)實現利益	(4,699)	6,875	(11,574)	(168.35%)
營業毛利	805,020	549,963	255,057	46.38%
營業費用	418,446	324,191	94,255	29.07%
營業利益	386,574	225,772	160,802	71.22%
營業外收入及利益	52,264	69,161	(16,897)	(24.43%)
稅前利益	438,838	294,933	143,905	48.79%
稅後純益	394,948	243,773	151,175	62.01%

(二)獲利能力

項 目	103 年度	102 年度
資產報酬率(%)	13.25%	9.08%
股東權益報酬率(%)	18.28%	11.85%
佔實收資本比率(%)	營業利益	38.58%
	稅前利益	43.80%
純益率(%)	13.68%	12.41%
每股純益(元)	4.07	2.68

(四)研究發展狀況

在產品研發方面，除了工業級電腦板卡產品外，積極開發出許多各種不同應用的系統產品及平台(Platform)，產品應用領域包括數位電子看板 [Digital Signage]、收銀機[POS]、互動式資訊站 [Kiosk]、醫療器材[Medical]、車用電腦[In-Vehicle PC]、自動化系統[Automation]、網路應用系統[Networking]及工業級觸控電腦[Industrial Panel PC ,Tablet PC]等，自有產品、ODM/OEM 專案並重。

預估未來的系統產品占公司之營收貢獻度將逐年成長。(最近三年投入之研發費用如下表)

單位：新台幣仟元

項 目	103 年度	102 年度	101 年度
研發費用	182,263	148,082	144,802
營業收入淨額	2,887,836	1,964,166	2,185,238
研發費用佔營收淨額比例(%)	6.31%	7.54%	6.63%

二、104 年度營業計劃概要

(一)經營方針

為提昇公司競爭力及確保業績成長，本公司擬訂之經營方針如下：

1. Industrial Panel PC & ARM 產品的銷售客戶開發。
2. 擴充網通產品線與銷售。
3. 系統產品產能、效率、品質再提昇。
4. 協助子公司車載產品的開發與銷售。

(二)產銷政策

本公司主要產品為工業電腦板卡產品及工業電腦系統產品，期能在網通、自動化、醫療、電子看板、車用電腦等領域上的運用能提供符合客戶需求的解決方案，主力產品如下：

1. 嵌入式產品 (Embedded Products)

板卡設計(Board Design)、系統設計(System Design)、軟體設計(Software Design)、垂直整合應用 (Vertical Application)。

1.1. RISC Platforms (RISC + Linux/Android) : SMARC module, ARM-Based SBC.

1.2. 嵌入式系統(Embedded Systems) : Automatic Controller System, Fanless System, SBC System, Mini-ITX System.

1.3. 工業級電腦主機板(Industrial Motherboards) : Motherboard, Disk-Size SBC, CPU Card, CPU module.

2. 數位電子看板(Digital Signage Players)

Entry-Level Signage Players, Mid-Range Signage Players, Extreme Performance Signage Players, Outdoor/In-Vehicle Signage Players, Open Pluggable Specification(OPS) Signage Players.

3. 網路應用(Network Appliance)

IU Rackmount Network Appliance, Expansion Module Cards, Desktop Network Appliance, Networking Motherboards.

4. 工業級觸控電腦(Industrial Panel PC/ Industrial Tablet)

Stainless steel Industrial Panel PC, All-in-one Panel PC with Riser Card Expansion, Compact Panel PC, Heavy-Duty Industrial Panel PC, Outdoor Panel PC, Medical Solution, ARM-Based Panel PC, ARM-Based HMI.

5. ODM 客製產品

三、未來展望

- . 積極開發各種不同應用的系統產品客戶，深入應用市場。
- . 擴大研發業務，整合軟體、硬體及系統機構設計能力，提供客戶完整的解決方案，提升產品附加價值。
- . 有效掌握客戶需求，提昇客戶滿意度，建立長期緊密的夥伴關係，以期創造雙贏的目標。
- . 建構上、下游策略聯盟，建立高穩定度的供應鏈、技術合作的對象及客戶群，創造業績成長。
- . 提升設計品質、製造品質與服務品質，滿足客戶需求。
- . 加強美洲區域的銷售與通路佈建。
- . 戶外產品的開發與銷售。
- . 積極探討如何透過網路行銷及增加曝光率。

四、受到外部競爭環境、法規環境及總體經營環境之影響

本公司主要產品為工業電腦板卡及系統產品，應用領域廣大，近來雖有 PC 業者邁入工業電腦產業，但工業電腦產業特性為產品具有高度耐用性、品質穩定度高、少量多樣化、生命週期較長，故技術門檻較高，產品策略靈活度高，備料運作機動性高、生產調度彈性高，由於公司專注在工業電腦領域耕耘，研發能力備受客戶肯定及信賴，在業界競爭力強，營收、獲利不受後面投入者影響，不但未衰退，仍逐年成長，尤其近期成長幅度更加強勁。公司會隨著政府法令變動及政策資訊，適時調整。故整體而言，本公司受國內政策及法令影響輕微。

最後，感謝各位股東蒞臨指教，並期望各位繼續給予本公司最大的支持與鼓勵。
敬祝全體股東

闔家平安，身體健康，心想事成，平安喜樂！

董事長：林秋旭



總經理：林秋旭



會計主管：林明男



貳、公司簡介

(一)、設立日期：中華民國八十九年二月十五日

(二)、總公司、分公司及工廠之地址及電話：

總公司地址：台北市南港區園區街 3-1 號 11 樓

電話：(02)2655-7588

工廠地址：新北市三重區興德路 129 號 6 樓

電話：(02)2995-2088

工廠地址：新北市新莊區化成路 83 巷 17 號

電話：(02)7729-2788

(三)、公司沿革：

年 月	重要紀事
89.02	• 公司正式成立，資本額新台幣 7,800,000 元正。
89.05	• 公司組織正式確立並進行運作。
89.07	• 資本額增資到新台幣 30,800,000 元。 • 開發出全世界第一片雙螢幕嵌入式控制卡。
89.08	• ERP 系統正式導入作業流程。
89.09	• 開發出全世界第一片支援 Intel 815E 多功能 CPU Card。
89.10	• 資本額增資到新台幣 33,000,000 元。
89.11	• 資本額增資到新台幣 74,000,000 元。
89.12	• 領先業界推出支援 Transmeta cruso Low power CPU 之 Embedded Little Board。
90.05	• 領先業界推出內建三個網路接口的 Transmeta CPU 單板電腦主機板(SBC)。 • 領先台灣業界推出使用 Intel 815E 晶片組的 ETX CPU Module 可將客戶訂製設計時間從四個月縮短到四週。
90.09	• 領先業界推出高階 P4 PICMG 產品，並獲得 Euro Trade 電腦雜誌的“Best Industrial PC Design”獎。
90.12	• 資本額增資到新台幣 100,000,000 元。 • 通過 ISO9001:2000 品質認證。
91.04	• 資本額增資到新台幣 167,000,000 元。
91.05	• 公開發行及申報上櫃輔導計劃。 • 首推支援 INTEL 845G chipset p4 工業用電腦主機板。
91.10	• 領先業界開發出全球第一片使用 Transmeta cruso CPU 之 PC104+產品，也是目前 PC104+產品中速度最快的產品。 • 領先業界開發出支援威盛 EDEN CPU 的 ET863(ETX CPU MODULE)，並於 91/12 榮獲第三屆國家企業金獎最佳產品類。
91.12	• 領先業界開發出支援 INTEL 伺服器等級的 XEON CPU 之 PICMG CPU 卡，支援 64 位元千兆網卡，將工業電腦產品帶入更高速的領域。 • 領先業界開發出支援 INTEL 伺服器等級的 XEON CPU 使用 Free BSD 作業系統之 NAS(Network Attached Storage)系統產品。 • 領先業界開發出使用 INTEL 815E 晶片組，支援 INTEL PIII Mobile ULV(超低功耗)CPU 之 ETX CPU Module。
92.01	• 正式核准上興櫃。 • 開發使用 LINUX 作業系統的 DVR(Digital Video Recorder)系統監控產品。

	<ul style="list-style-type: none"> • 領先業界使用 ETX CPU Module 開發出 3U Compact PCI 內建 Giga LAN 及 SCSI 是現行 3U Compact PCI 功能最強大之產品。
92.03	<ul style="list-style-type: none"> • 領先業界開發出支援 Transmeta cruso Low power CPU，應用於網路安全的防火牆/虛擬私有網路 (Firewall/VPN) 系統產品。 • 領先業界開發出支援 INTEL XEON CPU 及四個 64 位元千兆網卡，應用於高階防火牆系統。
92.04	<ul style="list-style-type: none"> • 榮獲第三屆中華民國年度卓越成就金炬獎。
92.06	<ul style="list-style-type: none"> • 領先業界推出支援 INTEL P4 FSB 800MHZ CPU 的 PICMG 產品。
92.07	<ul style="list-style-type: none"> • 公司搬遷至南港軟體工業園區現址。
92.08	<ul style="list-style-type: none"> • OTC 董事會通過上櫃申請案。 • 資本額增資到新台幣 198,000,000 元。 • 領先業界推出支援 INTEL P4 FSB 800MHZ CPU、ECC Function 之工業用電腦主機板。
92.09	<ul style="list-style-type: none"> • 證期會核准上櫃申請案。
92.10	<ul style="list-style-type: none"> • 掛牌上櫃。 • 榮獲第二屆國家新創事業獎公開賽優選獎。
92.12	<ul style="list-style-type: none"> • 推出 16 channel 實時高階 DVR 系統產品。
93.06	<ul style="list-style-type: none"> • 發行國內第一次無擔保可轉換公司債 200,000,000 元。
93.09	<ul style="list-style-type: none"> • 資本額增資到新台幣 260,000,000 元。
93.12	<ul style="list-style-type: none"> • 轉投資於中國上海設立大陸地區行銷據點。
94.01	<ul style="list-style-type: none"> • 轉投資於美國設立美洲地區行銷據點。
94.03	<ul style="list-style-type: none"> • 設立具有無鉛製程之台北一廠。
94.07	<ul style="list-style-type: none"> • 轉投資於英國設立歐洲地區行銷據點。
94.10	<ul style="list-style-type: none"> • 資本額增資到新台幣 390,332,550 元。
94.10	<ul style="list-style-type: none"> • 轉投資於廣昌科技。
95.11	<ul style="list-style-type: none"> • 資本額增資到新台幣 466,974,150 元。
96.03	<ul style="list-style-type: none"> • 發行國內第一次無擔保可轉換公司債終止上櫃。
96.08	<ul style="list-style-type: none"> • 現金增資 239,200,000 元，每股 104 元。
96.09	<ul style="list-style-type: none"> • 轉投資威視科技股份有限公司。
96.10	<ul style="list-style-type: none"> • 資本額增資到新台幣 550,363,200 元。
96.11	<ul style="list-style-type: none"> • 發行員工認股權證 3,500,000 股。
96.12	<ul style="list-style-type: none"> • 轉投資於新加坡設立新加坡地區行銷據點。
97.11	<ul style="list-style-type: none"> • 資本額增資到新台幣 615,745,520 元。
98.10	<ul style="list-style-type: none"> • 資本額增資到新台幣 646,376,140 元。
99.02	<ul style="list-style-type: none"> • 發行國內第二次無擔保可轉換公司債 130,000,000 元。
99.04	<ul style="list-style-type: none"> • 現金增資 192,400,000 元，每股 48.1 元。
99.11	<ul style="list-style-type: none"> • 資本額增資到新台幣 701,196,980 元。
100.02	<ul style="list-style-type: none"> • 庫藏股減資到新台幣 682,486,980 元。
100.03	<ul style="list-style-type: none"> • 庫藏股減資到新台幣 677,946,980 元。
100.09	<ul style="list-style-type: none"> • 庫藏股減資到新台幣 675,306,980 元。
100.10	<ul style="list-style-type: none"> • 資本額增資到新台幣 696,236,680 元。
100.12	<ul style="list-style-type: none"> • 轉投資設立廣錠科技股份有限公司。
101.03	<ul style="list-style-type: none"> • 可轉債轉換成普通股股本到新台幣 715,403,210 元。
101.06	<ul style="list-style-type: none"> • 可轉債轉換成普通股股本到新台幣 716,679,250 元。

101.09	• 可轉債轉換成普通股股本到新台幣 719,116,210 元。
101.10	• 現金增資 88,000,000 元，每股 32 元。
101.12	• 資本額增資到新台幣 842,845,040 元。
102.03	• 可轉債轉換成普通股股本到新台幣 845,367,220 元。
102.06	• 可轉債轉換成普通股股本到新台幣 846,850,890 元。
102.09	• 可轉債轉換成普通股股本到新台幣 849,390,880 元。
102.09	• 資本額增資到新台幣 891,222,110 元。
102.12	• 可轉債轉換成普通股股本到新台幣 911,367,360 元。
103.03	• 可轉債轉換成普通股股本到新台幣 947,508,750 元。
103.06	• 可轉債轉換成普通股股本到新台幣 952,163,240 元。
103.09	• 資本額增資到新台幣 999,164,710 元。
103.09	• 可轉債轉換成普通股股本到新台幣 999,720,170 元。
104.03	• 現金增資 83,500,000 元，每股 38.88 元。

參、公司治理報告
一、公司組織系統
(一)組織結構

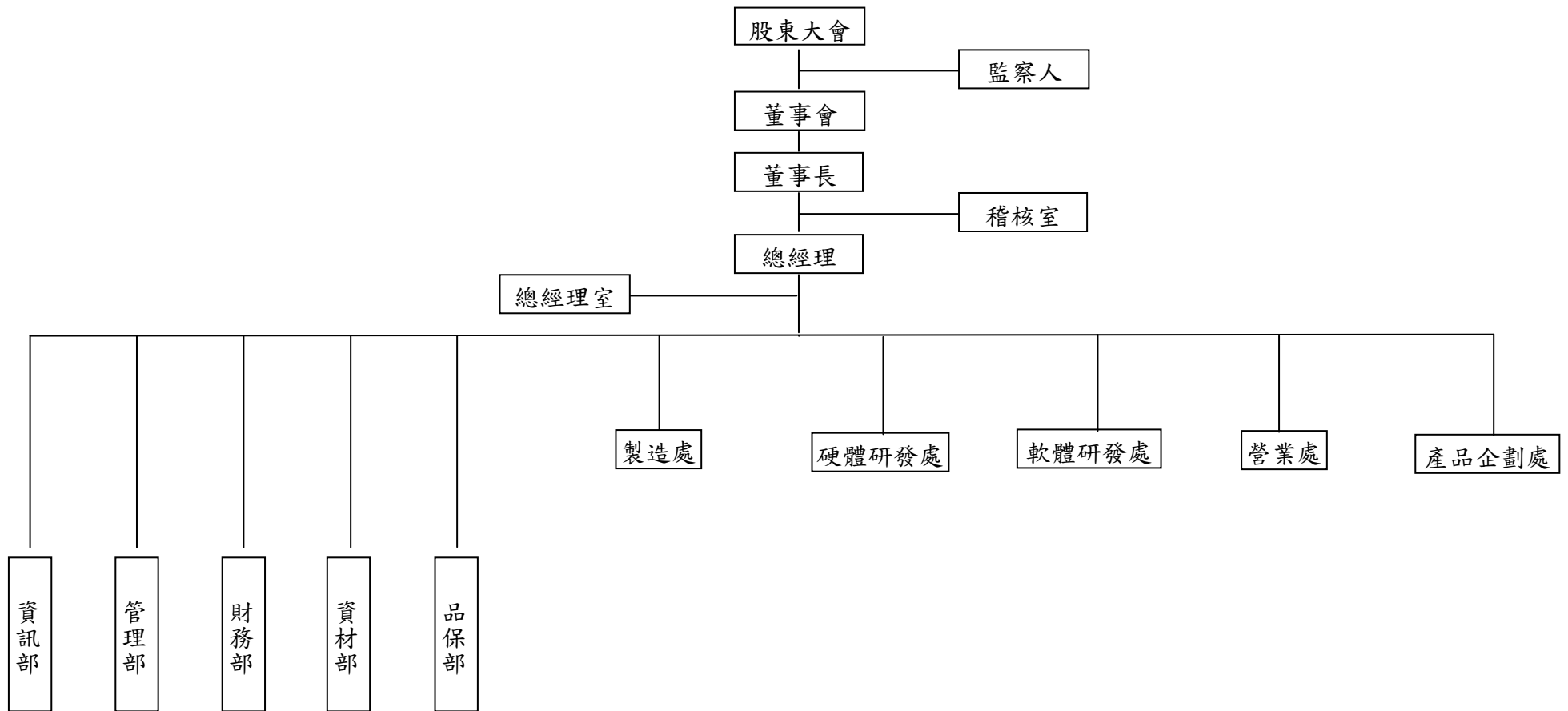

(二)部門所營業務

部 門 別	業 務 職 掌
稽核室	• 各項內部控制制度之推行及執行稽核工作。
總經理室	• 公司之經營發展、決策、管理事項及營運目標之訂定。 • 公司專案規劃、推行。
資訊部	• 負責公司資訊作業規劃、推動，及電腦軟、硬體、網路等之管理與維護。
管理部	• 負責人事管理、教育訓練、文件管制與總務行政事項。
財務部	• 負責融資規劃、資金管理與調度、帳務結算、會計及稅務處理作業、股務辦理等業務。
資材部	• 供應商管理、外包廠商管理、產銷協調、採購、物控、生產管制等相關作業。
品保部	• 規劃及執行產品品質管制及儀校管理作業。 • 處理客訴相關事宜。 • 製程改善及生產技術提升。
製造處	• 產品之製造、組測、包裝作業。 • DOA、RMA、不良品維修作業。 • 原物料、半成品、成品之倉管作業及內外銷出貨相關作業。
營業處	• 數位電子看板 [Digital Signage]、收銀機[POS]、互動式資訊站[Kiosk]、醫療器材[Medical]、車用電腦[Infotainment]、自動化系統[Automation]、網路應用系統[Networking]、Industrial Panel PC 以及低功耗 Arm 產品等應用領域之產品的行銷、訂單管理、出貨報關、帳款催收及客戶滿意度調查、客訴處理。
硬體研發處	• 產品之研發(含線路設計、機構設計、系統設計、設計驗證)。
軟體研發處	• 產品相關之軟體、韌體研發。 • 產品相容性及可靠度驗證。 • 行銷售後服務之支援(FAE)。
產品企劃處	• 市場資訊蒐集，公司產品線規劃，產品規格訂定、成本估算、價格預估、專案管理、停產(EOL)評估等業務。

二、董事、監察人、總經理、副總經理、協理、各部門及分支機構主管資料

(一)董事及監察人資料(1)

104年4月27日

新台幣：仟元

職稱	姓名	國籍	選(就)任日期	任期	初次選任日期	選任時持有股份		現在持有股數		配偶、未成年子女現在持有股份		利用他人名義持有股份		主要經(學)歷	目前兼任本公司及其他公司之職務	具配偶或二親等以內關係之其他主管、董事或監察人		
						股數	持股比例	股數	持股比例	股數	持股比例	股數	持股比例			股數	持股比例	職稱
董事長兼總經理	林秋旭	中華民國	103.06.23	3	89.9.1	586,741	0.62	722,337 (註)	0.67	570,632	0.53	0	0	高雄工專電機科 邁肯(股)公司資深副總經理	本公司總經理	無	無	無
董事	廖良彬 (註2)	中華民國	103.06.23	3	89.9.1	3,425,943	3.60	3,863,152	3.56	360,353	0.32	0	0	東吳大學企管系 高上科技有限公司總經理	廣銳科技股份有限公司董事長兼執行長	無	無	無
董事	沈耀昌	中華民國	103.06.23	3	91.11.15	0	0	0	0	0	0	0	0	致理商業專科國貿科 銘東(股)公司財務部經理	無	無	無	無
董事	許吳椿	中華民國	103.06.23	3	89.2.1	1,086,342	1.14	1,319,321 (註)	1.22	4,080	0	0	0	美國舊金山州立大學碩士 Technoland 董事長兼執行長	IBASE TECHNOLOGY(USA), INC. 董事長兼執行長	無	無	無
董事兼副總經理	陳友南	中華民國	103.06.23	3	89.2.1	626,869	0.66	597,241 (註)	0.55	167,502	0.15	0	0	四海工專電子科 邁肯(股)公司研發部經理	本公司副總經理	無	無	無
董事	林丁丙 (註3)	中華民國	103.06.23	3	10306.23	0	0	0	0	0	0	0	0	台灣大學電機電波組博士 國立台北科技大學電子工程系教授	無	無	無	無
董事	林世偉 (註3)	中華民國	103.06.23	3	100.06.22	162,099	0.17	不適用	不適用	不適用	不適用	0	0	台北工專電子科 電之泉亞洲(股)公司總經理	廣昌科技(股)公司總經理	無	無	無
監察人	董妹瑩	中華民國	103.06.23	3	94.5.10	0	0	0	0	0	0	0	0	銘傳商專會計系正風聯合會計師事務所簽證部經理	無	無	無	無
監察人	賴雪凰	中華民國	103.06.23	3	90.6.2	670,431	0.71	684,384 (註)	0.63	915,166	0.84	0	0	稻江商職 大葉高島屋收銀課組長	無	副總經理	陳世雄	配偶
監察人	陳燦榮	中華民國	103.06.23	3	90.6.2	497,688	0.52	557,569	0.51	0	0	0	0	美國柏克萊大學碩士 邁肯(股)公司總經理	無	無	無	無

註：1. 不包含保留運用權之信託股數。董事長林秋旭信託 1,200,000 股，董事陳友南信託 1,300,000 股，董事許吳椿信託 850,000 股，監察人賴雪凰信託 500,000 股，監察人賴雪凰配偶陳世雄信託 500,000 股。

2. 林世偉董事於 103 年 12 月 31 日辭任，廖良彬董事於 104 年 4 月 30 日辭任。

董事及監察人資料 (2)

姓名 (註 1)	是否具有五年以上工作經驗 及下列專業資格			符合獨立性情形 (註 2)										兼任其他 公開發行 公司獨立 董事家數
	商務、法 務、財 務、會計 或公司業 務所須相 關科系之 公私立大 專院校講 師以上	法官、檢察 官、律師、會 計師或其他 與公司業務 所需之國家 考試及格領 有證書之專 門職業及技 術人員	商務、法 務、財 務、會計 或公司業 務所須之工 作經驗	1	2	3	4	5	6	7	8	9	10	
	林秋旭	-	-	V	-	-	-	V	V	V	V	V	V	
廖良彬 (註 2)	-	-	V	-	-	-	V	V	V	V	V	V	V	0
沈耀昌	-	-	V	V	V	V	V	V	V	V	V	V	V	0
許吳椿	-	-	V	-	-	V	V	V	V	V	V	V	V	0
陳友南	-	-	V	-	-	V	V	V	V	V	V	V	V	0
林世偉 (註 2)	-	-	V	V	V	V	V	V	V	V	V	V	V	0
林丁丙	V	-	-	V	V	V	V	V	V	V	V	V	V	0
董妹瑩	-	-	V	V	V	V	V	V	V	V	V	V	V	0
賴雪鳳	-	-	V	V	V	-	V	V	V	V	V	V	V	0
陳燦榮	-	-	V	V	V	V	V	V	V	V	V	V	V	0

註 1：欄位多寡視實際數調整。

註 2：林世偉董事於 103 年 12 月 31 日辭任，廖良彬董事於 104 年 4 月 30 日辭任。

註 3：各董事、監察人於選任前二年及任職期間符合下述各條件者，請於各條件代號下方空格中打“✓”。

- (1) 非為公司或其關係企業之受僱人。
- (2) 非公司或其關係企業之董事、監察人(但如為公司或其母公司、公司直接及間接持有表決權之股份超過百分之五十之子公司之獨立董事者，不在此限)。
- (3) 非本人及其配偶、未成年子女或以他人名義持有公司已發行股份總額百分之一以上或持股前十名之自然人股東。
- (4) 非前三款所列人員之配偶、二親等以內親屬或五親等以內直系血親親屬。
- (5) 非直接持有公司已發行股份總額百分之五以上法人股東之董事、監察人或受僱人，或持股前五名法人股東之董事、監察人或受僱人。
- (6) 非與公司有財務或業務往來之特定公司或機構之董事(理事)、監察人(監事)、經理人或持股百分之五以上股東。
- (7) 非為公司或關係企業提供商務、法務、財務、會計等服務或諮詢之專業人士、獨資、合夥、公司或機構之企業主、合夥人、董事(理事)、監察人(監事)、經理人及其配偶。
- (8) 未與其他董事間具有配偶或二親等以內之親屬關係。
- (9) 未有公司法第 30 條各款情事之一。
- (10) 未有公司法第 27 條規定以政府、法人或其代表人當選。

(二) 總經理、執行副總經理、副總經理、協理、各部門及分支機構主管資料

104 年 4 月 27 日

職稱	姓名	國籍	選(就)任日期	持有股份		配偶、未成年子女持有股份		利用他人名義持有股份		主要經(學)歷	目前兼任其他公司之職務	具配偶或二親等以內關係之經理人		
				股數	持股比率	股數	持股比率	股數	持股比率			職稱	姓名	關係
總經理	林秋旭	中華民國	89.05.10	722,337 (註1)	0.67	570,632	0.53	-	-	高雄工專電機科 邁肯(股)公司資深副總經理	無	無	無	無
副總經理	陳友南	中華民國	89.02.01	597,241 (註1)	0.55	167,502	0.15	-	-	四海工專電子科 邁肯(股)公司研發部經理	無	無	無	無
副總經理	陳世雄	中華民國	89.05.02	452,893 (註1)	0.47	1,146,657 (註1)	1.06	-	-	台北工專電子科 邁肯(股)公司研發部專案經理	無	無	無	無
副總經理	吳玉成	中華民國	102.07.03	394,693	0.36	0	0	-	-	淡江大學企研所 得保科技(有)公司協理及瑞傳科技(股)公司資深經理	無	無	無	無
亞太區副總經理	陳章泰	中華民國	102.10.01	20,271	0.02	185	0	-	-	國立台北商專技術學院電子計算機系 凌華科技(股)公司副總經理	無	無	無	無
產品企劃處協理	毛繼朝	中華民國	101.02.03	31,763	0.03	0	0	-	-	台北工專電機科 飛捷科技(股)公司業務部經理	無	無	無	無
硬體研發處總監	童惠國	中華民國	102.01.18	130,932	0.12	0	0	-	-	國立臺灣工業技術學院電子工程技術系 寶華科技(股)公司研發部副總經理	無	無	無	無
軟體研發處協理	李家富	中華民國	102.01.16	94,253	0.09	0	0	-	-	逢甲大學電機系 邁肯(股)公司研發部副理	無	無	無	無
資材部資深經理	嚴忠廉	中華民國	100.02.22	448,464	0.41	0	0	-	-	淡水工商專校工業管理科 邁肯(股)公司生管部專員	無	無	無	無
製造處處總經理	張寶霖	中華民國	100.03.31	57,185	0.05	0	0	-	-	開平高工電子科 邁肯(股)公司生產部經理	無	無	無	無
品保部經理	傅楨歡	中華民國	103.08.04	4,000	0	0	0	-	-	交通大學工業工程系 富迪音訊科技(股)公司資深品保經理	無	無	無	無
財務部、管理部 資深經理	林明男	中華民國	100.03.31	43,546	0.02	1,009	0	-	-	淡水工商專校財稅科 南僑化工財會處副課長及華侖(股)公司財務部副理	無	無	無	無
稽核室資深經理	潘煙全	中華民國	100.03.31	79,198	0.07	0	0	-	-	逢甲大學自動控制系 邁肯(股)公司管理處課長、高林(股)公司總經理室高專	無	無	無	無
資訊部資深經理	陳林興	中華民國	102.01.16	82,007	0.08	0	0	-	-	友元光碟(股)公司總經理室高專 文化大學資訊科學系 和椿科技股份有限公司 MIS 課長	無	無	無	無

註1：不包含保留運用權之信託股數。董事長林秋旭信託1,200,000股，董事陳友南信託1,300,000股，陳世雄副總經理信託500,000股，陳世雄副總經理配偶信託500,000股。

(三) 最近年度支付董事、監察人、總經理及副總經理之酬金

(1). 董事(含獨立董事)之酬金

單位：新台幣仟元 103年12月31日

職稱	姓名	董事酬金								A、B、C及D等四項總額占稅後純益之比例(註11)		兼任員工領取相關酬金								A、B、C、D、E、F及G等七項總額占稅後純益之比例(註11)		有無領取來自子公司以外轉投資事業酬金(註12)			
		報酬(A)(註2)		退職退休金(B)		盈餘分配之酬勞(C)(註3)		業務執行費用(D)(註4)		本公司	合併報表內所有公司(註8)	薪資、獎金及特支費等(E)(註5)		退職退休金(F)		盈餘分配員工紅利(G)(註6)				員工認股權憑證得認購股數(H)(註7)			本公司	合併報表內所有公司(註8)	
		本公司	合併報表內所有公司(註8)	本公司	合併報表內所有公司(註8)	本公司	合併報表內所有公司(註8)	本公司	合併報表內所有公司(註8)			本公司	合併報表內所有公司(註8)	本公司	合併報表內所有公司(註8)	現金紅利金額	股票紅利金額	現金紅利金額	股票紅利金額	本公司	合併報表內所有公司(註8)				
董事	林秋旭	2,275	3,089	0	0	0	0	168	225	0.62	0.79	15,074	22,588	216	353	4,100	0	5,214	0	0	0	0	5.53	7.51	無
董事	廖良彬(註14)																								
董事	陳友南																								
董事	許吳椿																								
董事	林世偉(註14)																								
董事	沈耀昌																								
董事	林丁丙																								

酬金級距表

給付本公司各個董事酬金級距	董事姓名			
	前四項酬金總額(A+B+C+D)		前七項酬金總額(A+B+C+D+E+F+G)	
	本公司(註9)	合併報表內所有公司(註10)	本公司(註9)	合併報表內所有公司(註10)
低於2,000,000元	林秋旭, 廖良彬, 陳友南, 許吳椿, 林世偉, 沈耀昌, 林丁丙	林秋旭, 廖良彬, 陳友南, 許吳椿, 林世偉, 沈耀昌, 林丁丙	林世偉, 沈耀昌, 林丁丙	林世偉, 沈耀昌, 林丁丙
2,000,000元(含)~5,000,000元(不含)			林秋旭, 陳友南, 廖良彬, 許吳椿	林秋旭, 廖良彬, 陳友南, 許吳椿
5,000,000元(含)~10,000,000元(不含)				
10,000,000元(含)~15,000,000元(不含)				
15,000,000元(含)~30,000,000元(不含)				
30,000,000元(含)~50,000,000元(不含)				
50,000,000元(含)~100,000,000元(不含)				
100,000,000元以上				
總計	7	7	7	7

- 註 1：董事姓名應分別列示(法人股東應將法人股東名稱及代表人分別列示)，以彙總方式揭露各項給付金額。若董事兼任總經理或副總經理者應填列表及下表(3-1)或(3-2)。
- 註 2：係指最近年度董事之報酬(包括董事薪資、職務加給、離職金、各種獎金、獎勵金等等)。
- 註 3：係填列最近年度盈餘分配議案股東會前經董事會通過擬議配發之董事酬勞金額。
- 註 4：係指最近年度董事之相關業務執行費用(包括車馬費、特支費、各種津貼、宿舍、配車等實物提供等等)。如提供房屋、汽車及其他交通工具或專屬個人之支出時，應揭露所提供資產之性質及成本、實際或按公平市價設算之租金、油資及其他給付。另如配有司機者，請附註說明公司給付該司機之相關報酬，但不計入酬金。
- 註 5：係指最近年度董事兼任員工(包括兼任總經理、副總經理、其他經理人及員工)所領取包括薪資、職務加給、離職金、各種獎金、獎勵金、車馬費、特支費、各種津貼、宿舍、配車等實物提供等等。如提供房屋、汽車及其他交通工具或專屬個人之支出時，應揭露所提供資產之性質及成本、實際或按公平市價設算之租金、油資及其他給付。另如配有司機者，請附註說明公司給付該司機之相關報酬，但不計入酬金。
- 註 6：最近年度董事兼任員工(包括兼任總經理、副總經理、其他經理人及員工)取得員工紅利(含股票紅利及現金紅利)者，應揭露最近年度盈餘分配議案股東會前經董事會通過擬議配發員工紅利金額，若無法預估者則按去年實際配發金額比例計算今年擬議配發金額，並另應填列附表一之三。
- 註 7：係指截至年報刊印日止董事兼任員工(包括兼任總經理、副總經理、其他經理人及員工)取得員工認股權憑證得認購股數(不包括已執行部分)，除填列表外，尚應填列附表十五。
- 註 8：應揭露合併報表內所有公司(包括本公司)給付本公司董事各項酬金之總額。
- 註 9：本公司給付每位董事各項酬金總額，於所歸屬級距中揭露董事姓名。
- 註 10：合併報表內所有公司(包括本公司)給付本公司每位董事各項酬金總額，於所歸屬級距中揭露董事姓名。
- 註 11：稅後純益係指最近年度之稅後純益。
- 註 12：a. 本欄應明確填列公司董事「有」或「無」領取來自子公司以外轉投資事業相關酬金。
b. 若填列「有」者，得自願性填列所領取酬金金額，並應依公司董事於子公司以外轉投資事業所擔任身分別所領取之酬金，併入酬金級距表之 I 及 J 欄，並將欄位名稱改為「所有轉投資事業」
c. 酬金係指本公司董事擔任子公司以外轉投資事業之董事、監察人或經理人等身分所領取之報酬、酬勞、員工紅利及業務執行費用等相關酬金。
- 註 13：103 年度實際給付退職退休金金額 0 元；屬退職退休金費用化之提列或提撥數 216 仟元。
- * 本表所揭露酬金內容與所得稅法之所得概念不同，故本表目的係作為資訊揭露之用，不作課稅之用。
- 註 14：林世偉董事於 103 年 12 月 31 日辭任，廖良彬董事於 104 年 4 月 30 日辭任。

(2)監察人之酬金

單位：新台幣仟元 103年12月31日

職稱	姓名	監察人酬金								A、B、C及D等四項總額占稅後純益之比例(註8)		有無領取來自子公司以外轉投資事業酬金(註9)
		報酬(A)(註2)		退職退休金(B)		盈餘分配之酬勞(C)(註3)		業務執行費用(D)(註4)		本公司	合併報表內所有公司(註5)	
		本公司	合併報表內所有公司(註5)	本公司(註10)	合併報表內所有公司(註5)(註10)	本公司	合併報表內所有公司(註5)	本公司	合併報表內所有公司(註5)			
監察人	賴雪鳳	1,050	1,050	0	0	0	0	51	51	0.28	0.26	無
監察人	陳燦榮											
監察人	董姝瑩											

酬金級距表

給付本公司各個監察人酬金級距	監察人姓名	
	前四項酬金總額(A+B+C+D)	
	本公司(註6)	合併報表內所有公司(註7)E
低於 2,000,000 元	賴雪鳳,陳燦榮,董姝瑩	
2,000,000 元 (含) ~ 5,000,000 元 (不含)		
5,000,000 元 (含) ~10,000,000 元 (不含)		
10,000,000 元 (含) ~15,000,000 元 (不含)		
15,000,000 元 (含) ~30,000,000 元 (不含)		
30,000,000 元 (含) ~50,000,000 元 (不含)		
50,000,000 元 (含) ~100,000,000 元 (不含)		
100,000,000 元以上		
總計	3	3

註 1：監察人姓名應分別列示(法人股東應將法人股東名稱及代表人分別列示)，以彙總方式揭露各項給付金額。

註 2：係指最近年度監察人之報酬(包括監察人薪資、職務加給、離職金、各種獎金、獎勵金等等)。

註 3：係填列最近年度盈餘分配議案股東會前經董事會通過擬議配發之監察人酬勞金額。

註 4：係指最近年度給付監察人之相關業務執行費用(包括車馬費、特支費、各種津貼、宿舍、配車等實物提供等等)。如提供房屋、汽車及其他交通工具或專屬個人之支出時，應揭露所提供資產之性質及成本、實際或按公平市價設算之租金、油資及其他給付。另如配有司機者，請附註說明公司給付該司機之相關報酬，但不計入酬金。

註 5：應揭露合併報表內所有公司(包括本公司)給付本公司監察人各項酬金之總額。

註 6：本公司給付每位監察人各項酬金總額，於所歸屬級距中揭露監察人姓名。

註 7：合併報表內所有公司(包括本公司)給付本公司每位監察人各項酬金總額，於所歸屬級距中揭露監察人姓名。

註 8：稅後純益係指最近年度之稅後純益。

註 9：a. 本欄應明確填列公司監察人「有」或「無」領取來自子公司以外轉投資事業相關酬金。

b. 若填列「有」者，得自願性填列所領取酬金金額，並應依公司監察人於子公司以外轉投資事業所擔任身分別所領取之酬金，併入酬金級距表 E 欄，並將欄位名稱改為「所有轉投資事業」

c. 酬金係指本公司監察人擔任子公司以外轉投資事業之董事、監察人或經理人等身分所領取之報酬、酬勞、員工紅利及業務執行費用等相關酬金。

註 10：101 年度實際給付退職退休金金額 0 元：屬退職退休金費用化之提列或提撥數 324 仟元。

* 本表所揭露酬金內容與所得稅法之所得概念不同，故本表目的係作為資訊揭露之用，不作課稅之用。

(3) 總經理及副總經理之酬金

1. 總經理及副總經理之酬金

單位：股數千股，新台幣仟元 103年12月31日

職稱	姓名	薪資(A) (註2)		退職退休金(B)		獎金及 特支費等等(C) (註3)		盈餘分配之員工紅利金額(D) (註4)				A、B、C及D等 四項總額占稅後 純益之比例(%) (註9)		取得員工認股權憑 證數額(註5)		有無領 取來自 子公司 以外轉 投資事 業酬金 (註10)
		本公司	合併報 表內所 有公司 (註6)	本公 司 (註 11)	合併報 表內所 有公 司 (註 11)	本公 司	合併報 表內所 有公 司 (註6)	本公司		合併報表內所有 公司(註5)		本公司	合併報 表內所 有公司 (註6)	本公司	合併報 表內所 有公司 (註6)	
								現金紅 利金額	股票紅 利金額	現金紅 利金額	股票紅 利金額					
總經理	林秋旭	21,334	21,334	432	432	1,748	1,748	5,755	184	5,755	184	7.46	7.03	0	0	無
副總經理	陳友南															
副總經理	陳世雄															
副總經理 (註1)	吳玉成															

註1、102.07.03擔任本公司副總經理。

給付本公司各個總經理及副總經理酬金級距	總經理及副總經理姓名	
	本公司(註7)	合併報表內所有公司(註8)E
低於2,000,000元		
2,000,000元(含)~5,000,000元(不含)	吳玉成	吳玉成
5,000,000元(含)~10,000,000元(不含)	林秋旭,陳友南,陳世雄	林秋旭,陳友南,陳世雄
10,000,000元(含)~15,000,000元(不含)		
15,000,000元(含)~30,000,000元(不含)		
30,000,000元(含)~50,000,000元(不含)		
50,000,000元(含)~100,000,000元(不含)		
100,000,000元以上		
總計	4	4

酬金級距表

- 註 1：總經理及副總經理姓名應分別列示，以彙總方式揭露各項給付金額。若董事兼任總經理或副總經理者應填列本表及上表(1-1)或(1-2)。
- 註 2：係填列最近年度總經理及副總經理薪資、職務加給、離職金。
- 註 3：係填列最近年度總經理及副總經理各種獎金、獎勵金、車馬費、特支費、各種津貼、宿舍、配車等實物提供及其他報酬金額。如提供房屋、汽車及其他交通工具或專屬個人之支出時，應揭露所提供資產之性質及成本、實際或按公平市價設算之租金、油資及其他給付。另如配有司機者，請附註說明公司給付該司機之相關報酬，但不計入酬金。
- 註 4：係填列最近年度盈餘分配議案股東會前經董事會通過擬議配發總經理及副總經理之員工紅利金額（含股票紅利及現金紅利），若無法預估者則按去年實際配發比例計算今年擬議配發數，並另應填列附表一之三。
- 註 5：係指截至年報刊印日止總經理及副總經理取得員工認股權憑證得認購股數（不包括已執行部分），除填列本表外，尚應填列附表十五。
- 註 6：應揭露合併報表內所有公司（包括本公司）給付本公司總經理及副總經理各項酬金之總額。
- 註 7：本公司給付每位總經理及副總經理各項酬金總額，於所歸屬級距中揭露總經理及副總經理姓名。
- 註 8：合併報表內所有公司（包括本公司）給付本公司每位總經理及副總經理各項酬金總額，於所歸屬級距中揭露總經理及副總經理姓名。
- 註 9：稅後純益係指最近年度之稅後純益。
- 註 10：a. 本欄應明確填列公司總經理及副總經理「有」或「無」領取來自子公司以外轉投資事業相關酬金。
- b. 若填列「有」者，得自願性填列所領取酬金金額，並應依公司總經理及副總經理於子公司以外轉投資事業所擔任身分別所領取之酬金，併入酬金級距表 E 欄，並將欄位名稱改為「所有轉投資事業」。
- c. 酬金係指本公司總經理及副總經理擔任子公司以外轉投資事業之董事、監察人或經理人等身分所領取之報酬、酬勞、員工紅利及業務執行費用等相關酬金。
- 註 11：103 年度實際給付退職退休金金額 0 元；屬退職退休金費用化之提列或提撥數 432 仟元。
- * 本表所揭露酬金內容與所得稅法之所得概念不同，故本表目的係作為資訊揭露之用，不作課稅之用。

2 配發員工紅利之經理人姓名及配發情形

單位：股數千股, 新台幣仟元 103 年 12 月 31 日

	職稱 (註 1)	姓名 (註 2)	股票紅利金額 (註 3)	現金紅利金額 (註 3)	總計	總額占稅後純益 之比例 (%)
經 理 人	總經理	林秋旭	1,729	9,005	10,734	2.72
	副總經理	陳友南				
	副總經理	陳世雄				
	副總經理	吳玉成				
	亞太區副總經理	陳章泰				
	硬體研發處協理	童惠國				
	軟體研發處協理	李家富				
	研發部一部協理	王永寬				
	產品企劃處協理	毛繼朝				
	財務部資深經理	林明男				
	製造處處總經理	張寶霏				

* 係填列最近年度盈餘分配股東會前經董事會通過擬議配發經理人之員工紅利金額 (含股票紅利及現金紅利), 若無法預估者則按去年實際配發比例計算今年擬議配發數。其股票紅利金額上市上櫃公司應以證券發行人財務報告編製準則規定公平價值 (係指資產負債表日之收盤價) 計算之; 若非上市上櫃公司則以盈餘所屬年度會計期間結束日之淨值計算之。稅後純益係指最近年度之稅後純益; 已採用國際財務報導準則者, 稅後純益係指最近年度個體或個別財務報告之稅後純益。

註 1: 應揭露個別姓名及職稱, 但得以彙總方式揭露盈餘分配情形。

註 2: 經理人之適用範圍, 依據本會 92 年 3 月 27 日台財證三字第 0920001301 號函令規定, 其範圍如下:

- (1) 總經理及相當等級者
- (2) 副總經理及相當等級者
- (3) 協理及相當等級者
- (4) 財務部門主管
- (5) 會計部門主管
- (6) 其他有為公司管理事務及簽名權利之人

註 3: 若董事、總經理及副總經理有領取員工紅利 (含股票紅利及現金紅利) 者, 除填列附表一之二外, 另應再填列本表。

- (4). 分別比較說明本公司及合併報表所有公司於最近二年度支付本公司董事、監察人、總經理及副總經理酬金總額占稅後純益比例之分析
並說明給付酬金之政策、標準與組合、訂定酬金之程序及與經營績效之關聯性。

職稱	102 年度 本公司及合併報表內所有公司支付本公司 董事、監察人、總經理及副總經理酬金總 額占稅後純益比例	103 年度 本公司及合併報表內所有公司支付本公 司董事、監察人、總經理及副總經理酬金 總額占稅後純益比例
董事	8.35%及 11.01%	8.56%及 12.04%
監察人		
總經理及副總經理		

1. 董事及監察人之給付酬金之政策係經股東會通過。
2. 總經理及副總經理之薪資架構為底薪、職務加給, 其薪資依其學歷、經歷、績效工作年資之差異, 介於 15 萬~25 萬間。

三、公司治理運作情形

(一) 董事會運作情形資訊

最近年度董事會開會 9 次(A)，董事監察人出席情形如下：

103 年 12 月 31 日

職稱	姓名(註 1)	實際出(列)席次數 B	委託出席次數	實際出(列)席率(%)【B/A】(註 2)	備註
董事長	林秋旭	9	0	100	連任
董事	廖良彬	6	1	67	連任
董事	陳友南	9	0	100	連任
董事	許吳椿	2	0	22	連任
獨立董事	沈耀昌	8	0	89	連任
獨立董事	林世偉	9	0	100	連任
獨立董事	林丁丙	4	0	67	新任
監察人	賴雪凰	8	0	100	連任
監察人	陳燦榮	0	0	89	連任
監察人	董姝瑩	8	0	89	連任

其他應記載事項：

- 一、證交法第 14 條之 3 所列事項暨其他經獨立董事反對或保留意見且有紀錄或書面聲明之董事會議決事項，應敘明董事會日期、期別、議案內容、所有獨立董事意見及公司對獨立董事意見之處理：無。
- 二、董事對利害關係議案迴避之執行情形，應敘明董事姓名、議案內容、應利益迴避原因以及參與表決情形：無。
- 三、當年度及最近年度加強董事會職能之目標（例如設立審計委員會、提昇資訊透明度等）與執行情形評估：無。

註 1：董事、監察人屬法人者，應揭露法人股東名稱及其代表人姓名。

註 2：

- (1) 年度終了日前有董事監察人離職者，應於備註欄註明離職日期，實際出(列)席率(%)則以其在職期間董事會開會次數及其實際出(列)席次數計算之。
- (2) 年度終了日前，如有董事監察人改選者，應將新、舊任董事監察人均予以填列，並於備註欄註明該董事監察人為舊任、新任或連任及改選日期。實際出(列)席率(%)則以其在職期間董事會開會次數及其實際出(列)席次數計算之。

(二) 審計委員會運作情形或監察人參與董事會運作情形資訊

1. 審計委員會運作情形：本公司未設立審計委員會，故不適用。

2. 監察人參與董事會運作情形

最近年度董事會開會 9 次 (A)，列席情形如下：

職稱	姓名	實際列席次數 (B)	實際列席率(%) (B/A) (註)	備註
監察人	賴雪鳳	8	89	
監察人	陳燦榮	0	0	
監察人	董姝瑩	8	89	

其他應記載事項：

一、監察人之組成及職責：

(一) 監察人與公司員工及股東之溝通情形 (例如溝通管道、方式等)：本公司監察人可透過董事會、稽核報告或隨時調閱本公司財業務情況等相關資料了解公司執行情形。若監察人認為有必要時，得與員工、股東直接對談。

(二) 監察人與內部稽核主管及會計師之溝通情形 (例如就公司財務、業務狀況進行溝通之事項、方式及結果等)：本公司內部稽核均定期提供稽核報告予監察人，並透過董事會報告了解內部稽核作業。本公司監察人得隨時調閱本公司財務與業務資料之執行情形。監察人與內部稽核主管及會計師間皆有直接聯繫之管道。

二、監察人列席董事會如有陳述意見，應敘明董事會日期、期別、議案內容、董事會決議結果以及公司對監察人陳述意見之處理：本公司無此情形發生。

(三) 公司治理運作情形及其與上市上櫃公司治理實務守則差異情形及原因

評估項目	運作情形(註1)			與上市上櫃公司治理實務守則差異情形及原因
	是	否	摘要說明	
一、公司是否依據「上市上櫃公司治理實務守則」訂定並揭露公司治理實務守則？		✓	本公司目前尚未訂定公司治理實務守則。但公司對待股東及對股東權利的尊重與上市上櫃公司治理實務守則的精神一致。公司皆依據相關法規揭露公司重大訊息、定期揭露財務資訊；董事會亦遵照股東賦與之責任，引導公司經營策略、監督經營階層之管理。 依據上市上櫃公司治理實務守則，本公司董事會已通過董事及經理人「道德行為準則」、「誠信經營守則」、「關係人交易之管理辦法」	本公司目前尚未訂定公司治理實務守則。尚在評估中。

評估項目	運作情形(註1)			與上市上櫃公司治理實務守則差異情形及原因
	是	否	摘要說明	
			及「獨立董事之職責範疇規則」，並修正「董事選舉辦法」以更加符合公司治理之要求。	
<p>二、公司股權結構及股東權益</p> <p>(一) 公司是否訂定內部作業程序處理股東建議、疑義、糾紛及訴訟事宜，並依程序實施？</p>	✓		(一) 本公司設有發言人及代理人制度，於公開資訊觀測站揭露發言人連絡電話做為處理股東建議、疑義及糾紛事項之管道，以確保股東權益。	(一) 尚無重大差異。
<p>(二) 公司是否掌握實際控制公司之主要股東及主要股東之最終控制者名單？</p>	✓		(二) 本公司日常股東業務委由專業之股務代理機構辦理，同時有專人負責處理相關事務，並隨時掌握實際控制公司之主要股東及最終控制者名單。	(二) 尚無重大差異。
<p>(三) 公司是否建立、執行與關係企業間之風險控管及防火牆機制？</p>	✓		(三) 本公司訂有「關係人交易之管理辦法」及「對子公司監督與管理辦法」規範與關係企業之交易，應能有效達到風險控管。	(三) 尚無重大差異。
<p>(四) 公司是否訂定內部規範，禁止公司內部人利用市場上未公開資訊買賣有價證券？</p>	✓		(四) 本公司已制定「內部重大資訊處理暨防範內線交易管理作業程序」禁止公司內部人利用市場上未公開資訊買賣有價證券。	(四) 尚無重大差異。
<p>三、董事會之組成及職責</p> <p>(一) 董事會是否就成員組成擬訂多元化方針及落實執行？</p>	✓		(一) 本公司已依據公司章程設置七席董事(包含獨立董事二到三席)，董事組成具多元化及並定期進行進修相關課程。	(一) 尚無重大差異。
<p>(二) 公司除依法設置薪資報酬委員會</p>	✓			(二) 尚無重大差異。

評估項目	運作情形(註1)			與上市上櫃公司治理實務守則差異情形及原因
	是	否	摘要說明	
及審計委員會外，是否自願設置其他各類功能性委員會？			(二) 本公司業已依法設置薪資報酬委員會及監察人制度，未來將視實際運作情形及法令規範設置其他功能性委員會。	
(三) 公司是否訂定董事會績效評估辦法及其評估方式，每年並定期進行績效評估？		✓	(三) 本公司董事會截至目前尚未訂定董事會績效評估辦法及程序。	(三) 依據內控查核作業項目，會對董事會、監察人及薪資報酬委員會之運作情形進行評估；但本公司董事會截至目前尚未訂定董事會績效評估辦法及程序，且未對董事會、功能性委員會及個別董事進行相關績效評估，但未來將視情況進行相關評鑑。
(四) 公司是否定期評估簽證會計師獨立性？	✓		(四) 本公司之簽證會計師係由董事會聘任，並未擔任本公司董事及股東，亦遵守會計師職業道德規範公報規定，且公司成立至今，均由相同會計師查核簽證本公司財務報告之情事。	(四) 尚無重大差異。
四、公司是否建立與利害關係人溝通管道，及於公司網站設置利害關係人專區，並妥適回應利害關係人所關切之重要企業社會責任議題？	✓		本公司設有發言人及代理發言人，作為利害關係人溝通管道。 未來將視需要於公司網站設置利害關係人留言區，並由專人負責回應相關問題。	尚無重大差異。
五、公司是否委任專業股務代辦機構辦理股東會事務？	✓		本公司日常股東業務已委由專業之股務代理機構辦理。	尚無重大差異。
六、資訊公開 (一) 公司是否架設網站，揭露財務業務及公司治理資訊？	✓		(一) 本公司依據法令將相關財務業務及重大訊息資訊公開於公開資訊觀測站，並於公司網	(一) 尚無重大差異。

評估項目	運作情形(註1)			與上市上櫃公司治理實務守則差異情形及原因
	是	否	摘要說明	
(二) 公司是否採行其他資訊揭露之方式(如架設英文網站、指定專人負責公司資訊之蒐集及揭露、落實發言人制度、法人說明會過程放置公司網站等)?	✓		<p>站設立公司治理專區揭露相關訊息。</p> <p>(二)本公司指派專人負責公司資訊之蒐集及揭露工作，且業已建立發言人制度，確保可能影響股東及利害關係人決策之資訊，及時允當揭露。</p>	(二)尚無重大差異。
七、公司是否有其他有助於瞭解公司治理運作情形之重要資訊(包括但不限於員工權益、僱員關懷、投資者關係、供應商關係、利害關係人之權利、董事及監察人進修之情形、風險管理政策及風險衡量標準之執行情形、客戶政策之執行情形、公司為董事及監察人購買責任保險之情形等)?	✓		<p>1. 員工權益與僱員關懷：本公司除依法成立職工福利委員會，統籌辦理職工福利金之籌劃、提撥、保管、動用及相關法令所規範之相關事宜外，並定期舉辦勞資會議，作為勞方與公司間溝通的橋樑。透過員工福利制度及良好的教育訓練制度，讓員工能在工作崗位上貢獻一己之力。另每二年提供乙次員工免費健康檢查協助員工留意及改善身體健康。</p> <p>2. 投資者關係：為維護股東權益，使投資大眾便於瞭解公司之經營狀況，本公司架設『投資人專區』於本公司網站，可於公開資訊觀測站查詢外，提供投資人另一選擇。</p> <p>3. 供應商關係：本公司以雙贏的原則與供應商建立長期緊密關係，期能互信互利共同追求永續成長。</p> <p>4. 利害關係人之權利：本公司除有發言人及代理發言人外，亦有本公司專業股務代理機構處理股東及本公司利害關係人之相關問題及建議事項等，若涉及法律問題，則本公司將聘請律師進行處理，以維護利害關係人權益。</p>	尚無重大差異。

評估項目	運作情形(註1)			與上市上櫃公司治理實務守則差異情形及原因
	是	否	摘要說明	
			5. 董事及監察人進修之情形：本公司不定期提供董事需注意之相關法規資訊及相關單位舉辦之專業知識進修課程資訊，並已依「上市上櫃公司董事、監察人進修推行要點參考範例」之規定進修。 6. 風險管理政策及風險衡量標準之執行情形：本公司依法訂定各項規章，進行風險評估，並落實內部稽核作業。 7. 客戶政策之執行情形：本公司與客戶維持良好及穩定之合作關係，以創造公司利潤。 8. 公司為董事及監察人購買責任保險之情形：本公司已對董事購買責任保險。	
八、公司是否有公司治理自評報告或委託其他專業機構之公司治理評鑑報告？（若有，請敘明其董事會意見、自評或委外評鑑結果、主要缺失或建議事項及改善情形）(註2)	✓		公司治理自行評估報告，自評結果尚屬良好，並無違反公司治理之缺失情事。	尚無重大差異。

註1：運作情形不論勾選「是」或「否」，均應於摘要說明欄位敘明。

註2：所稱公司治理自評報告，係指依據公司治理自評項目，由公司自行評估並說明，各自評項目中目前公司運作及執行情形之報告。

(四) 公司如有設置薪酬委員會，應揭露其組成、職責及運作情形：

本公司薪資報酬委員會職責主要為訂定並定期檢討董事、監察人及經理人績效評估與薪資報酬之政策、制度、標準與結構。薪酬委員會共有三名成員，由本公司二位獨立董事及一位外部專業人士組成。

(1) 薪資報酬委員會成員資料

身份別 (註1)	姓名	是否具有五年以上工作經驗 及下列專業資格			符合獨立性情形 (註2)								兼任其他 公開發行 公司薪資 報酬委員 家數	備註 (註3)
		商務、法 務、會計 或公司業 務所需相 關料系之 公私立大 專院校講 師以上	法官、檢 察官、律 師、會計 師或其他 與公司業 務所需之 考試及格 領有證書 之專門職 業技術人 員	具有商 務、法 務、財 務、會計 或公司 業務所 需之工 作經驗	1	2	3	4	5	6	7	8		
獨立董事	沈耀昌		V	V	V	V	V	V	V	V	V	V	V	0
獨立董事	林丁丙	V		V	V	V	V	V	V	V	V	V	V	0
其他	洪明昌			V	V	V	V	V	V	V	V	V	V	0

註1：身分別請填列係為董事、獨立董事或其他。

註2：各成員於選任前二年及任職期間符合下述各條件者，請於各條件代號下方空格中打“√”。

- (1) 非為公司或其關係企業之受僱人。
- (2) 非公司或其關係企業之董事、監察人。但如為公司或其母公司、公司直接及間接持有表決權之股份超過百分之五十之子公司之獨立董事者，不在此限。
- (3) 非本人及其配偶、未成年子女或以他人名義持有公司已發行股份總額百分之一以上或持股前十名之自然人股東。
- (4) 非前三款所列人員之配偶、二親等以內親屬或三親等以內直系血親。
- (5) 非直接持有公司已發行股份總額百分之五以上法人股東之董事、監察人或受僱人，或持股前五名法人股東之董事、監察人或受僱人。
- (6) 非與公司有財務或業務往來之特定公司或機構之董事（理事）、監察人（監事）、經理人或持股百分之五以上股東。
- (7) 非為公司或其關係企業提供商務、法務、財務、會計等服務或諮詢之專業人士、獨資、合夥、公司或機構之企業主、合夥人、董事（理事）、監察人（監事）、經理人及其配偶。
- (8) 未有公司法第30條各款情事之一。

註3：若成員身分別係為董事，請說明是否符合「股票上市或於證券商營業處所買賣公司薪資委員會設置及行使職權辦法」第6條第5項之規定。

(2)薪酬委員會運作情形

最近年度置薪酬委員會開會 5 次 (A)，委員出席情形如下：

職稱	姓名	實際列席次數 (B)	實際列席率(%) (B/A) (註)	備註
主席	林世偉	5	100	
委員	沈耀昌	4	80	
委員	洪明昌	5	100	

(五) 履行社會責任情形：

評估項目	運作情形(註1)			與上市上櫃公司企業社會責任實務守則差異情形及原因
	是	否	摘要說明(註2)	
<p>一、落實公司治理</p> <p>(一) 公司是否訂定企業社會責任政策或制度，以及檢討實施成效？</p> <p>(二) 公司是否定期舉辦社會責任教育訓練？</p> <p>(三) 公司是否設置推動企業社會責任專(兼)職單位，並由董事會授權高階管理階層處理，及向董事會報告處理情形？</p> <p>(四) 公司是否訂定合理薪資報酬政策，並將員工績效考核制度與企業社會責任政策結合，及設立明確有效之獎勵與懲戒制度？</p>		<p>✓</p> <p>✓</p> <p>✓</p> <p>✓</p>	<p>(一) 本公司尚未制定企業社會責任政策。</p> <p>(二) 尚未定期舉辦社會責任教育訓練，未來將視實際需要辦理。</p> <p>(三) 本公司尚未設置推動企業社會責任專(兼)職單位。但本公司各部門負責同仁各司其職，於日常營運活動中注意企業社會責任之履行。</p> <p>(四) 本公司訂有「誠信經營守則」、「道德行為準則」、「員工考核辦法」及「員工獎勵懲辦法」等人事管理規則。惟並未將員工績效考核制度與企業社會責任政策結</p>	<p>(一) 惟如有法令或實際必要之考量時，則依「上市上櫃企業社會責任實務守則」及相關法令辦理之。</p> <p>(二) 將視實際需要辦理教育訓練。</p> <p>(三) 本公司尚未訂定社會責任政策或制度亦未設置推動企業社會責任專(兼)職單位，未來將視實際需要研議辦理。</p> <p>(四) 未將員工績效考核制度與企業社會責任政策結合，視實際需要研議辦理。</p>

評估項目	運作情形(註1)			與上市上櫃公司企業社會責任實務守則差異情形及原因
	是	否	摘要說明(註2)	
			合。	
<p>二、發展永續環境</p> <p>(一) 公司是否致力於提升各項資源之利用效率，並使用對環境負荷衝擊低之再生物料？</p>	✓		<p>(一)</p> <ol style="list-style-type: none"> 1. 配合南港軟體園區二期管理委員會所宣導垃圾分類與減量相關規範。 2. 採用符合歐盟環保指令之低耗能、綠能之辦公用品及器材。 3. 公司所採購的原物料及零組件均依歐盟相關環保指令規範，要求供應商須提供檢測報告與自我宣告書，以確保對環境衝擊降至最低。 4. 品保部門負責檢測所有公司的進料與出貨是否符合歐盟環保指令的相關規範，以確保產品對環境管理的符合性。 5. 研發部門已針對歐盟環保指令中的ErP指令開始進行先期的人員訓練，隨時關注ErP指令的最新趨勢，以循序漸進的方式來達成低能耗的設計目標。 	(一) 尚無重大差異。
<p>(二) 公司是否依其產業特性建立合適之環境管理制度？</p>			<p>(二) 本公司遵行各項環保相關法令規定，無任何違反環保法令情事發生。</p>	(二) 尚無重大差異。
<p>(三) 公司是否注意氣候變遷對營運活動之影響，並執行溫室氣體盤查、制定公司節能減碳及溫室氣體減量策略？</p>			<p>(三)</p> <ol style="list-style-type: none"> 1. 本公司持續推動節能減碳政策，宣導員工隨手關燈及空調之習慣，鼓勵回收紙張再利用，並配合資 	(三) 尚無重大差異。

評估項目	運作情形(註1)			與上市上櫃公司企業社會責任實務守則差異情形及原因
	是	否	摘要說明(註2)	
			<p>源回收政策予以分類，將可再利用之物品紙張回收再運用。</p> <p>2. 辦公室內全面禁煙，吸煙者需至戶外指定場所，以符合法規。</p>	
<p>三、維護社會公益</p> <p>(一) <u>公司是否依照相關法規及國際人權公約，制定相關之管理政策與程序？</u></p>	✓		<p>(一) 遵守相關勞動法規，訂定工作規則及相關人事管理辦法，以保障員工之權益。</p> <p>本公司聘僱勞工之基本工資、工時、休假、退休金給付、勞健保給付、職業災害補償等均符合勞動基準法相關規定。</p>	(一) 尚無重大差異。
<p>(二) <u>公司是否建置員工申訴機制及管道，並妥適處理？</u></p>	✓		<p>(二) 本公司訂有「誠信經營守則」、「道德行為準則」、「員工考核辦法」及「員工獎懲辦法」等人事管理規則，亦設有員工申訴專線，讓員工可於安全保密情況下傳達訊息。</p>	(二) 尚無重大差異。
<p>(三) <u>公司是否提供員工安全與健康之工作環境，並對員工定期實施安全與健康教育？</u></p>	✓		<p>(三) 公司提供安全舒適之辦公環境並定期舉辦員工健康檢查、安全衛生之宣導。定期安排工作環境檢測，確保安全、衛生無慮。定期辦理安全衛生相關講座及實施消防演練，讓員工具備應有的應變知識。</p>	(三) 尚無重大差異。

評估項目	運作情形(註1)			與上市上櫃公司企業社會責任實務守則差異情形及原因
	是	否	摘要說明(註2)	
(四) 公司是否建立員工定期溝通之機制，並以合理方式通知對員工可能造成重大影響之營運變動？	✓		(四) 依法召開勞資會議及職工福利委員會，並透過定期召開部門會議等方式，建立員工定期溝通對話之管道，讓員工對於公司之經營管理活動和決策，有獲得資訊及表達意見之權利，以促進勞資和諧及營造互利雙贏的遠景。	(四) 尚無重大差異。
(五) 公司是否為員工建立有效之職涯能力發展培訓計畫？	✓		(五) 本公司為員工之職涯發展創造良好環境，並由各部門提出之職涯能力發展培訓計畫。	(五) 尚無重大差異
(六) 公司是否就研發、採購、生產、作業及服務流程等制定相關保護消費者權益政策及申訴程序？	✓		(六) 本公司訂有「客訴抱怨處理程序」，與客戶間保持良好之溝通管道，並對產品與服務提供透明且有效之客訴抱怨處理程序。	(六) 尚無重大差異。
(七) 對產品與服務之行銷及標示，公司是否遵循相關法規及國際準則？	✓		(七) 本公司之產品與服務皆簽訂保密合約，且遵循相關法規及國際準則。	(七) 尚無重大差異。
(八) 公司與供應商來往前，是否評估供應商過去有無影響環境與社會之紀錄？	✓		(八) 本公司對往來之供應商評估皆依據本公司「供應商管理程序」規定辦理。	(八) 尚無重大差異。
(九) 公司與其主要供應商之契約是否包含供應商如涉及違反其企業社會責任政策，且對環境與社會有顯著影響時，得隨時終止或解除契約之條款？		✓	(九) 與供應商之契約並無特別訂到違反其企業社會責任政策，且對環境與社會	(九) 尚無重大差異。

評估項目	運作情形(註1)			與上市上櫃公司企業社會責任實務守則差異情形及原因
	是	否	摘要說明(註2)	
			有顯著影響時，得隨時終止或解除契約之條款。惟本公司對往來之供應商會依據本公司「供應商管理程序」規定定期重新評估，若有發現供應商有上述之情形，本公司則將不再選擇不注重企業社會責任的供應商。	
四、加強資訊揭露 (一) 公司是否於其網站及公開資訊觀測站等處揭露具攸關性及可靠性之企業社會責任相關資訊？		✓	本公司目前並未於公司網站或公開資訊觀測站等處揭露具攸關性及可靠性之企業社會責任相關資訊。	本公司未來將適時評估於公司網站，揭露具攸關性及可靠性之企業社會責任相關資訊。
五、公司如依據「上市上櫃公司企業社會責任實務守則」訂有本身之企業社會責任守則者，請敘明其運作與所訂守則之差異情形： 本公司尚未訂有「上市上櫃公司企業社會責任實務守則」，故不適用。				
六、其他有助於瞭解企業社會責任運作情形之重要資訊： (一) 環保工作：本公司為了善盡保護地球環境的社會責任，製程中皆未使用有污染環境的物質，報廢的物品也都委請資源回收公司處理，並未對環境造成影響，並採用ISO 14001。 (二) 社會公益：本公司每年中秋節購置喜憨兒手工餅干贈送員工及廠商，來幫助弱勢團體。 (三) 社會服務：本公司配合政府機關宣導「菸害防治法」呼籲全體員工重視身體健康。 (四) 人權：本公司非常注重人權，不論其種族、性別、年齡皆享有同等工作權。 (五) 員工健康關懷：為照顧員工身心健康，本公司安排為員工實施健康檢查，讓員工瞭解自身健康狀況，進而愛護與強化自己的身體健康。 (六) 善用作廢文件空白面回收再使用。 (七) 設置資源回收桶進行資源分類，力行資源回收。 (八) 進行溫調控制，有效利用能源，以達節能減碳的目標。				
七、公司企業社會責任報告書如有通過相關驗證機構之查證標準，應加以敘明： 本公司目前尚無編製企業社會責任報告書，故不適用。				

(六)公司履行誠信經營情形及採行措施：

評估項目	運作情形(註1)			與上市上櫃公司誠信經營守則差異情形及原因
	是	否	摘要說明	
<p>一、訂定誠信經營政策及方案</p> <p>(一) 公司是否於規章及對外文件中明示誠信經營之政策、作法，以及董事會與管理階層積極落實經營政策之承諾？</p>	✓		(一)強化公司治理與風險管控，以健全經營環境，本公司已訂定「誠信經營守則」，明定本公司之董事、經理人與員工執行業務應遵守法令規定及防範不誠信行為。	(一)尚無重大差異。
<p>(二) 公司是否訂定防範不誠信行為方案，並於各方案內明定作業程序、行為指南、違規之懲戒及申訴制度，且落實執行？</p>	✓		(二)本公司已訂定「誠信經營守則」並明確規範不得收受任何不正當利益，或作出違反誠信、不法等行為，並不定期向內部全體員工宣導誠信行為之重要性，當遇員工有發生不誠信行為時，會視發生情節及影響的重大性，予以告誡或依據「員工獎懲辦法」懲戒。	(二)尚無重大差異。
<p>(三) 公司是否對「上市上櫃公司誠信經營守則」第七條第二項各款或其他營業範圍內具較高不誠信行為風險之營業活動，採行防範措施？</p>	✓		(三)本公司已訂定「誠信經營守則」及「道德行為準則」，提供為公司經營重要事務人員的行為規範，並透過內部稽核單位的查核機制防範不誠信行為之營業活動，以預防行賄及收賄、提供非法政治獻金等情事發生。	(三)尚無重大差異。
<p>二、落實誠信經營</p> <p>(一) 公司是否評估往來對象之誠信紀錄，並於其與往來交易對象簽訂之契約中明訂誠信行為條款？</p>	✓		(一) 本公司評估往來交易對象，對客戶有信用調查、對供應商有	(一)尚無重大差異。

評估項目	運作情形(註1)			與上市上櫃公司誠信經營守則差異情形及原因
	是	否	摘要說明	
(二) 公司是否設置隸屬董事會之推動企業誠信經營專(兼)職單位,並定期向董事會報告其執行情形?		✓	<p>評鑑,以避免不誠信的商業活動,並循序漸進推動於與往來交易對象簽訂之契約中明訂誠信行為條款。</p> <p>(二)本公司目前並未設置隸屬董事會之推動企業誠信經營專(兼)職單位,係由稽核人員於日常稽核中執行,若有發現異常事項,則向董事會報告。</p>	(二)尚無重大差異。視實際需要評估設置隸屬董事會之推動企業誠信經營專(兼)職單位。
(三) 公司是否制定防止利益衝突政策、提供適當陳述管道,並落實執行?	✓		(三)本公司「董事會議事規範」中訂有董事利益迴避制度,董事應秉持高度自律,對董事會所列議案與自身或其代表之法人有利害關係,至有損及公司利益之虞時,得陳述意見及答詢,不得加入討論及表決,且討論及表決時應予迴避,並不得代理其他董事行使其表決權。	(三)尚無重大差異。
(四) 公司是否為落實誠信經營已建立有效的會計制度、內部控制制度,並由內部稽核單位定期查核,或委託會計師執行查核?	✓		(四)本公司已建有內部控制制度,並落實執行,且由內部稽核人員定期查核制度遵循情形,並作成稽核報告提報董事會;另本公司為確保制度之設計及執行持續有效,每年進行檢視及修訂作業,以建立	(四)尚無重大差異。

評估項目	運作情形(註1)			與上市上櫃公司誠信經營守則差異情形及原因
	是	否	摘要說明	
(五) 公司是否定期舉辦誠信經營之內、外部之教育訓練？		✓	良好公司治理與風險管控機制，作為評估整體內部控制制度有效性及出具內部控制制度聲明書之依據。 (五) 本公司目前尚無定期舉辦誠信經營之內、外部教育訓練。	(五) 本公司未來將適時評估定期舉辦誠信經營之內、外部之教育訓練。
三、公司檢舉制度之運作情形				
(一) 公司是否訂定具體檢舉及獎勵制度，並建立便利檢舉管道，及針對被檢舉對象指派適當之受理專責人員？	✓		(一) 本公司訂有「誠信經營守則」、「道德行為準則」、「員工考核辦法」及「員工獎懲辦法」等人事管理規則，亦設有員工申訴專線，以嚴謹的舉報機制讓員工可於安全保密情況下傳達訊息。	(一) 尚無重大差異。
(二) 公司是否訂定受理檢舉事項之調查標準作業程序及相關保密機制？	✓		(二) 同上述說明。	(二) 尚無重大差異。
(三) 公司是否採取保護檢舉人不因檢舉而遭受不當處置之措施？	✓		(三) 同上述說明。	(三) 尚無重大差異。
四、加強資訊揭露				
(一) 公司是否於其網站及公開資訊觀測站，揭露其所訂誠信經營守則內容及推動成效？	✓		本公司已將「誠信經營守則」及「道德行為準則」置於公司官網投資人專區之公司重要內規中。	尚無重大差異。
五、公司如依據「上市上櫃公司誠信經營守則」訂有本身之誠信經營守則者，請敘明其運作與所訂守則之差異情形： 本公司已訂定「誠信經營守則」，清楚規範公司人員應遵守之事項，另檢舉與懲處亦已明定於各相關辦法中，與「上市上櫃公司誠信經營守則」並無重大差異。				
六、其他有助於瞭解公司誠信經營運作情形之重要資訊：(如公司檢討修正其訂定之誠信經營守則等情形) (一) 本公司「誠信經營守則」中明訂，本公司遵守「公司法」、「證券交易法」、「商業會計法」、				

評估項目	運作情形(註1)			與上市上櫃公司誠信經營守則差異情形及原因
	是	否	摘要說明	
			<p>「政治獻金法」、「貪污治罪條例」、「政府採購法」、「公職人員利益衝突迴避法」、上市上櫃相關規章或其他商業行為有關法令，以作為落實誠信經營之基本前提。</p> <p>(二) 本公司「內部重大資訊處理暨防範內線交易管理作業程序」中明訂，董事、經理人及相關受僱人不得洩露所知悉之內部重大資訊予他人，不得向知悉本公司內部重大資訊之人探詢或蒐集與個人職務不相關之公司未公開內部重大資訊，對於非因執行業務得知本公司未公開之內部重大資訊亦不得向其他人洩露。</p> <p>(三) 本公司「董事會議事規則」中明訂，董事對於會議事項，與其自身或其代表之法人有利害關係者，應於當次董事會說明其利害關係之重要內容，如有害於公司利益之虞時，不得加入討論及表決，且討論及表決時應予迴避，並不得代理其他董事行使其表決權。</p> <p>(四) 本公司定期召開經營會議，定期執行會計制度稽核查核等作業並向董事人員提報，針對需加強內容修訂公司內控文件並提報董事會決議，能有效達落實誠信經營制度。</p>	

(七) 公司如有訂定公司治理守則及相關規章者，應揭露其查詢方式：無。

(八) 其他足以增進對公司治理運作情形之瞭解的重要資訊，得一併揭露：無。

(九) 內部控制制度執行狀況

1. 內部控制聲明書

廣積科技股份有限公司
內部控制制度聲明書

日期：104年3月18日

本公司民國103年度之內部控制制度，依據自行檢查的結果，謹聲明如下：

- 一、本公司確知建立、實施和維護內部控制制度係本公司董事會及經理人之責任，本公司業已建立此一制度。其目的係在對營運之效果及效率（含獲利、績效及保障資產安全等）、財務報導之可靠性及相關法令之遵循等目標的達成，提供合理的確保。
- 二、內部控制制度有其先天限制，不論設計如何完善，有效之內部控制制度亦僅能對上述三項目標之達成提供合理的確保；而且，由於環境、情況之改變，內部控制制度之有效性可能隨之改變。惟本公司之內部控制制度設有自我監督之機制，缺失一經辨認，本公司即採取更正之行動。
- 三、本公司係依據「公開發行公司建立內部控制制度處理準則」（以下簡稱「處理準則」）規定之內部控制制度有效性之判斷項目，判斷內部控制制度之設計及執行是否有效。該「處理準則」所採用之內部控制制度判斷項目，係為依管理控制之過程，將內部控制制度劃分為五個組成要素：1. 控制環境，2. 風險評估，3. 控制作業，4. 資訊及溝通，及 5. 監督。每個組成要素又包括若干項目。前述項目請參見「處理準則」之規定。
- 四、本公司業已採用上述內部控制制度判斷項目，檢查內部控制制度之設計及執行的有效性。
- 五、本公司基於前項檢查結果，認為本公司於民國103年12月31日的內部控制制度（含對子公司之監督與管理），包括知悉營運之效果及效率目標達成之程度、財務報導之可靠性及相關法令之遵循有關的內部控制制度等之設計及執行係屬有效，其能合理確保上述目標之達成。
- 六、本聲明書將成為本公司年報及公開說明書之主要內容，並對外公開。上述公開之內容如有虛偽、隱匿等不法情事，將涉及證券交易法第二十條、第三十二條、第一百七十一條及第一百七十四條等之法律責任。
- 七、本聲明書業經本公司民國104年3月18日董事會通過，出席董事四人均同意本聲明書之內容，併此聲明。

廣積科技股份有限公司

董事長兼總經理：林秋旭



簽章

2. 委託會計師專案審查內部控制制度者，應揭露會計師審查報告：無
 (十)最近年度及截至年報刊印日止，公司及內部人員依法被處罰、公司對其內部人違反內部控制制度規定之處罰、主要缺失與改善情形：無
 (十一)最近年度及截至年報刊印日止，股東會及董事會之重要決議：

日期	類別	重要決議
103/3/14	董事會	1. 一〇二年度營業報告書及財務報表案 2. 有關一〇二年度內部控制制度聲明書通過案 3. 一〇二年度盈餘分派案 4. 一〇二年度盈餘及員工紅利轉增資發行新股案 5. 資本公積發放現金案 6. 訂定本公司國內第二次無擔保轉換公司債及國內第三次無擔保轉換公司債換發新股增資基準日案 7. 修訂「公司章程」案 8. 修訂「取得或處分資產處理程序」案 9. 改選董事及監察人案 10. 解除新任董事及其代表人競業之限制案 11. 本公司擬放棄參與子公司初次上櫃新股承銷原股東認股案 12. 擬通過子公司初次上櫃案徵提本公司持有廣銳科技之股份，作為提供主辦承銷商辦理過額配售案 13. 召集本公司一〇三年股東常會相關事宜
103/4/1	董事會	1. 訂定庫藏股轉讓員工認股基準日、得認購股數標準、認購繳款期間、權利內容及限制條件案
103/5/9	董事會	1. 審查獨立董事資格案 2. 訂定本公司國內第二次無擔保轉換公司債及國內第三次無擔保轉換公司債換發新股增資基準日案 3. 擬買回本公司普通股 4. 擬依行政院金融監督管理委員會證券期貨局發布之「上市上櫃公司買回本公司股份辦法」之規定出具董事會聲明書 5. 訂定本公司一〇三年庫藏股轉讓員工辦法
103/6/23	股東會	1. 一〇二年度盈餘及員工紅利轉增資發行新股案。 2. 資本公積發放現金案。 3. 修訂「公司章程」案。 4. 修訂「取得或處分資產處理程序」案。 5. 本公司擬放棄參與子公司初次上櫃新股承銷原股東認股案。 6. 擬通過子公司初次上櫃案徵提本公司持有廣銳科技之股份，作為提供主辦承銷商辦理過額配售案。 7. 改選董事及監察人案 8. 解除新任董事及其代表人競業之限制案
103/6/23	董事會	1. 選任董事長案，提請審議。
103/7/1	董事會	1. 擬訂定本公司一〇二年現金股利配息基準日及相關作業事項。
103/7/30	董事會	1. 擬買回本公司普通股。 2. 擬依行政院金融監督管理委員會證券期貨局發布之「上市上櫃公司買回本公司股份辦法」之規定出具董事會聲明書。

103/8/8	董事會	<ol style="list-style-type: none"> 1. 本公司國內第三次無擔保轉換公司債換發新股增資基準日案。 2. 擬訂定增資發行新股基準日。 3. 本公司 102 年度員工紅利分配案。 4.
103/11/3	董事會	<ol style="list-style-type: none"> 1. 訂定本公司國內第三次無擔保轉換公司債換發新股增資基準日案。 2. 擬請通過本公司發行之國內第三次無擔保轉換公司債（廣積三）行使債券收回權暨終止上櫃相關事宜。
103/12/29	董事會	<ol style="list-style-type: none"> 1. 擬修訂本公司「內部控制制度」及「內部稽核制度」案。 2. 擬修訂本公司內部控制相關管理辦法案。 3. 104 年內控內部稽核計劃案。 4. 本公司擬辦理國內現金增資發行新股案。 5. 本公司擬發行國內第四次無擔保可轉換公司債，發行總額為新台幣壹億伍仟萬元整。
104/1/28	董事會	<ol style="list-style-type: none"> 1. 訂定本公司 103 年現金增資發行價格及增資基準日案。 2. 本公司薪資報酬委員會委員補提名案。 3. 訂定本公司國內第三次無擔保轉換公司債換發新股增資基準日案。
104/3/18	董事會	<ol style="list-style-type: none"> 1. 一〇三年度營業報告書及財務報表案。 2. 有關一〇三年度內部控制制度聲明書通過案。 3. 一〇三年度盈餘分派案。 4. 一〇三年度盈餘及員工紅利轉增資發行新股案。 5. 資本公積發放現金案。 6. 修訂「公司章程」案。 7. 修訂「董事及監察人選舉辦法」案。 8. 訂定「獨立董事之職責範疇規則」案。 9. 召集本公司一〇四年股東常會相關事宜。
104/5/11	董事會	<ol style="list-style-type: none"> 1. 修訂「取得或處分資產處理程序」案。 2. 補選董事案。 3. 解除新任董事及其代表人競業之限制案。 4. 擬訂定本公司「道德行為準則」案。 5. 擬訂定本公司「誠信經營守則」案。 6. 召集本公司一〇四年股東常會相關事宜。

(十二)最近年度及截至年報刊印日止，董事或監察人對董事會通過重要決議有不同意見且記錄或書面聲明者其主要內容：無。

(十三)最近年度及截至年報刊印日止，與財務報告有關人士(包括董事長、總經理、會計主管及內部稽核主管等)辭職解任情形之彙總：無。

四、會計師公費資訊

1. 會計師公費資訊：

會計師公費資訊級距表（請勾選符合之級距或填入金額）

會計師事務所名稱	會計師姓名		查核期間	備註
勤業眾信聯合會計師事務所	李東峰	張敬人	103/01/01-103/12/31	

註：本年度本公司若有更換會計師或會計師事務所者，應請分別列示其查核期間，及於備註欄說明更換原因。

金額單位：新臺幣千元

金額級距		公費項目	審計公費	非審計公費	合計
1	低於 2,000 千元			440	440
2	2,000 千元（含）～4,000 千元		2,070		2,070
3	4,000 千元（含）～6,000 千元				
4	6,000 千元（含）～8,000 千元				
5	8,000 千元（含）～10,000 千元				
6	10,000 千元（含）以上				

2. 給付簽證會計師、簽證會計師所屬事務所及其關係企業之非審計公費為審計公費之四分之一以上者，審計與非審計公費金額及非審計服務內容：

會計師公費資訊

金額單位：新臺幣千元

會計師事務所名稱	會計師姓名	審計公費	非審計公費					會計師查核期間	備註
			制度設計	工商登記	人力資源	其他	小計		
勤業眾信聯合會計師事務所	李東峰 / 張敬人	2,070	0	0	0	440	2,510	103/1/1-103/12/31	工商登記 410, 其他 30

3. 更換會計師事務所且更換年度所支付之審計公費較更換前一年度之審計公費減少者：未更換。

4. 審計公費較前一年度減少達百分之十五以上者上：無

五、更換會計師資訊：無

六、公司之董事長、總經理、負責財務或會計事務之經理人，最近一年內曾任職會計師事務所或其關係企業資訊：無

七、董事、監察人、經理人及大股東股權變動情形

1. 最近年度及截至年報刊印日止，董事、監察人、經理人及持股比例超過百分之十之股東股權移轉及股權質押變動情形：

股數單位：股

職 稱	姓 名	103 年度		當年度截止至 04 月 27 日	
		持有股數 增(減)數	質押股數 增(減)數	持有股數 增(減)數	質押股數 增(減)數
董事長	林秋旭	5,967	0	105,629	0
董事	廖良彬(解職日:1040430)	239,978	0	262,231	0
董事	許吳椿	140,354	0	134,082	0
董事	陳友南	(223,494)	0	58,866	0
監察人	賴雪凰	34,317	0	(21,851)	0
監察人	陳燦榮	5,419	0	34,462	0
監察人	董姝瑩	0	0	0	0
總經理	林秋旭	5,967	0	105,629	0
副總經理	陳友南	(223,494)	0	58,866	0
副總經理	陳世雄	(191,083)	0	63,587	0
副總經理	吳玉成	(26,554)	0	99,450	0
副總經理	陳章泰	255	0	20,016	0
副總經理	呂正成 (解職日:1030613)	0	0	不適用	不適用
協理	張寶霏	(23,836)	0	30,219	0
協理	王永寬	1,824	0	19,806	0
協理	李家富	5,271	0	22,920	0
協理	毛繼朝	20,300	0	1,000	0
協理	童惠國	(29,454)	0	34,362	0
獨立董事	沈耀昌	0	0	0	0
獨立董事	林世偉 (解職日:1031231)	8,279	0	不適用	不適用
獨立董事	林丁丙	0	0	0	0
財務部主管	林明男	(5,451)	0	21,455	0
會計部主管	林明男	(5,451)	0	21,455	0

註 1：持有公司股份總額超過百分之十股東應註明為大股東，並分別列示。

註 2：包含轉保留運用權之信託股數。董事長林秋旭信託 1,200,000 股，董事陳友南信託 1,300,000 股，陳世雄副總經理信託 500,000 股，董事許吳椿信託 850,000 股，陳世雄副總經理配偶信託 500,000 股。

2. 股權移轉或股權質押之相對人為關係人資訊：無

八、持股比例占前十大股東間互為財務會計準則公報第六號關係人之關係資料

姓名	本人持有股份		配偶、未成年子女持有股份		利用他人名義合計持有股份		前十大股東相互間具有財務會計準則公報第六號關係人或為配偶、二親等以內之親屬關係者，其名稱或姓名及關係。		備註
	股數	持股比率	股數	持股比率	股數	持股比率	名稱	關係	
							(或姓名)		
廖良彬	3,863,152	3.56%	360,353	0.33%	0	0.00%	無	無	
元大寶來新主流基金專戶	1,711,000	1.58%	0	0.00%	0	0.00%	無	無	
許吳椿	1,319,321	1.22%	4,080	0.00%	0	0.00%	林麗萍受許吳椿信託財產專戶	信託	
陳楊美琳受託信託財產專戶	1,300,000	1.20%	0	0.00%	0	0.00%	無	無	
林瑞琴受託信託財產專戶	1,200,000	1.11%	0	0.00%	0	0.00%	林秋旭	信託	
兆豐國際商業銀行股份有限公司受託保管元大寶來二〇〇一證券投資信託基金專戶	929,000	0.86%	0	0.00%	0	0.00%	無	無	
林麗萍受許吳椿信託財產專戶	850,000	0.78%	0	0.00%	0	0.00%	許吳椿	信託	
林秋旭	722,337	0.67%	570,632	0.53%	0	0.00%	林瑞琴受託信託財產專戶	信託	
黃文苑	705,000	0.65%	0	0.00%	0	0.00%	無	無	
賴雪凰	684,384	0.63%	915,166	0.84%	0	0.00%	無	無	

註1：股東姓名應分別列示（法人股東應將法人股東名稱及代表人分別列示）

註2：持股比例之計算係指以自己名義、配偶、未成年子女或利用他人名義持有股份合計數。

註3：將前揭所列示之股東包括法人及自然人，應揭彼此間之關係。

九、公司、公司之董事、監察人、經理人及公司直接或間接控制之事業對同一轉投資事業之持股數，並合併計算綜合持股比例：無。

肆、募資情形

一、公司資本及股份：

(一)股本來源

單位：仟股/仟元

年 月	發行價格	核定股本		實收股本		備 註	以現金以外之財產抵充股款者	其他
		股數 (千股)	金額 (仟元)	股數 (千股)	金額 (仟元)			
89.02	NT\$10	780	7,800	780	7,800	設立股本	無	無
89.07	NT\$10	3,080	30,800	3,080	30,800	現金增資	無	無
89.10	NT\$10	3,300	33,000	3,300	33,000	現金增資	無	無
89.11	NT\$22	7,400	74,000	7,400	74,000	現金增資	無	無
90.12	NT\$15	17,800	178,000	10,000	100,000	現金增資	無	無
91.04	NT\$10	17,800	178,000	14,200	142,000	盈餘及公積轉增資 40,000 仟元 員工紅利轉增資 2,000 仟元	無	無
91.04	NT\$13	17,800	178,000	16,700	167,000	現金增資	無	無
92.09	NT\$10	25,800	258,000	19,800	198,000	盈餘及公積轉增資 25,050 仟元 員工紅利轉增資 5,950 仟元	無	無
93.09	NT\$10	44,600	446,000	26,000	260,000	盈餘轉增資 49,500 仟元 員工紅利轉增資 12,500 仟元	無	無
93.10	NT\$10	44,600	446,000	26,652	266,520	可轉債轉普通股	無	無
94.01	NT\$10	44,600	446,000	26,831	268,308	可轉債轉普通股	無	無
94.04	NT\$10	44,600	446,000	28,424	284,240	可轉債轉普通股	無	無
94.07	NT\$10	44,600	446,000	29,020	290,204	可轉債轉普通股	無	無
94.10	NT\$10	44,600	446,000	39,033	390,333	盈餘轉增資 80,492 仟元 員工紅利轉增資 14,460 仟元 可轉債轉普通股 5,177 仟元	無	無
95.01	NT\$10	44,600	446,000	39,228	392,282	可轉債轉普通股	無	無
95.04	NT\$10	44,600	446,000	39,519	395,195	可轉債轉普通股	無	無
95.10	NT\$10	86,800	868,000	46,697	466,974	盈餘及資本公積轉 增資 59,279 仟元 員工紅利轉增資 12,500 仟元	無	無
96.01	NT\$10	86,800	868,000	46,730	467,299	可轉債轉普通股	無	無

96.03	NT\$10	86,800	868,000	46,820	468,208	可轉債轉普通股	無	無
96.08	NT\$10	86,800	868,000	49,121	491,208	現金增資	無	無
96.10	NT\$10	86,800	868,000	55,036	550,363	盈餘及資本公積轉增資 4,635 仟元 員工紅利轉增資 12,800 仟元	無	無
97.11	NT\$10	86,800	868,000	61,574	615,745	盈餘轉增資 52,582 仟元 員工紅利轉增資 12,800 仟元	無	無
98.10	NT\$10	86,800	868,000	64,638	646,375	盈餘及資本公積轉增資 28,589 仟元 員工紅利轉增資 2,041 仟元	無	無
99.02	NT\$10	126,800	1,268,000	68,638	686,375	現金增資	無	無
99.03	NT\$10	126,800	1,268,000	68,675	686,748	可轉債轉普通股	無	無
99.11	NT\$10	126,800	1,268,000	70,120	701,196	盈餘及資本公積轉增資 13,114 仟元 員工紅利轉增資 1,334 仟元	無	無
100.02	NT\$10	126,800	1,268,000	68,249	682,486	庫藏股註銷股本	無	無
100.03	NT\$10	126,800	1,268,000	67,795	677,946	庫藏股註銷股本	無	無
100.09	NT\$10	126,800	1,268,000	67,531	675,306	庫藏股註銷股本	無	無
100.10	NT\$10	126,800	1,268,000	69,624	696,237	盈餘轉增資 19,539 仟元 員工紅利轉增資 1,391 仟元	無	無
101.05	NT\$10	126,800	1,268,000	71,540	715,403	可轉債轉普通股	無	無
101.06	NT\$10	126,800	1,268,000	71,679	716,679	可轉債轉普通股	無	無
101.09	NT\$10	126,800	1,268,000	71,912	719,116	可轉債轉普通股	無	無
101.10	NT\$10	126,800	1,268,000	80,712	807,116	現金增資	無	無
101.12	NT\$10	126,800	1,268,000	84,285	842,845	盈餘轉增資 34,062 仟元 員工紅利轉增資 1,666 仟元	無	無
102.03	NT\$10	126,800	1,268,000	84,537	845,367	可轉債轉普通股	無	無
102.06	NT\$10	126,800	1,268,000	84,685	846,851	可轉債轉普通股	無	無
102.09	NT\$10	126,800	1,268,000	84,939	849,391	可轉債轉普通股	無	無
102.09	NT\$10	126,800	1,268,000	89,122	891,222	盈餘轉增資 40,067 仟元 員工紅利轉增資 1,764 仟元	無	無
102.12	NT\$10	126,800	1,268,000	91,137	911,367	可轉債轉普通股	無	無

103.03	NT\$10	126,800	1,268,000	94,751	947,509	可轉債轉普通股	無	無
103.06	NT\$10	126,800	1,268,000	95,216	952,163	可轉債轉普通股	無	無
103.09	NT\$10	126,800	1,268,000	95,272	952,718	可轉債轉普通股	無	無
103.09	NT\$10	126,800	1,268,000	99,972	999,719	盈餘轉增資 46,043 仟元 員工紅利轉增資 958 仟元	無	無
103.12	NT\$10	126,800	1,268,000	100,193	1,001,930	可轉債轉普通股	無	無
104.04	NT\$10	126,800	1,268,000	108,543	1,085,430	現金增資	無	無

(二) 股份種類

104 年 4 月 27 日

股 份 種 類	核 定 股 本			備 註
	流通在外股份	未 發 行 股 份	合 計	
記名式普通股	108,543 仟股	18,257 仟股	126,800 仟股	包含公司買回庫藏股 5,135 仟股

總括申報制度相關資訊：不適用

(三) 股 東 結 構

104 年 4 月 27 日

數量\股東結構	政府機構	金融機構	其他法人	個 人	外國機構及外人	合 計
人 數	2	37	45	21,143	54	21,281
持有股數	245,348	10,922,481	6,359,343	85,473,834	5,541,979	108,542,985
持股比例	0.23%	10.06%	5.86%	78.75%	5.10%	100.00%

(四)股權分散情形

1、普通股

每股面額十元 104年4月27日

持 股 等 級	股東人數	持有股數	持股比率 (%)
1 ~ 999	9,746	1,233,268	1.14%
1,000 ~ 5,000	8,486	17,308,891	15.95%
5,001 ~ 10,000	1,457	10,343,302	9.53%
10,001 ~ 15,000	576	6,970,353	6.42%
15,001 ~ 20,000	279	4,918,836	4.53%
20,001 ~ 30,000	263	6,360,425	5.86%
30,001 ~ 40,000	130	4,513,634	4.16%
40,001 ~ 50,000	64	2,870,522	2.64%
50,001 ~ 100,000	150	10,432,592	9.61%
100,001 ~ 200,000	74	10,044,620	9.25%
200,001 ~ 400,000	31	7,838,256	7.22%
400,001 ~ 600,000	13	6,683,569	6.16%
600,001 ~ 800,000	4	2,717,244	2.50%
800,001 ~ 1,000,000	2	1,779,000	1.64%
1,000,001 以上	6	14,528,473	13.39%
合 計	21,281	108,542,985	100.00%

2、特別股

本公司截至 104/4/27 並無發行特別股。

(五)主要股東名單

股權比例達百分之五以上之股東或股權比例占前十名之股東名稱、
持股數額及比例：

主要股東名稱\股份	持 股 數	持 股 比 例
廖良彬	3,863,152	3.56%
元大寶來新主流基金專戶	1,711,000	1.58%
許吳椿	1,319,321	1.22%
陳楊美琳受託信託財產專戶	1,300,000	1.20%
林瑞琴受託信託財產專戶	1,200,000	1.11%
兆豐國際商業銀行股份有限公司受託保管元大寶來二〇〇一證券投資信託基金專戶	929,000	0.86%
林麗萍受許吳椿信託財產專戶	850,000	0.78%
林秋旭	722,337	0.67%
黃文苑	705,000	0.65%
賴雪凰	684,384	0.63%

(六)最近二年度每股市價、淨值、盈餘、股利及相關資料

年		102 年	103 年	當年度截至 104年3月31日 〔註9〕	
項	目				
每股 市價 (註 1)	最 高	44.50	74.00	71.00	
	最 低	36.30	43.85	51.50	
	平 均	39.48	62.04	57.00	
每股 淨值 (註 2)	分 配 前	24.15	21.63	24.40	
	分 配 後	19.50	尚未分配	尚未分配	
每股 盈餘	加權平均股數		84,237	97,113	96,357
	每 股 盈 餘 (註3)	調整前	2.89	4.07	1.45
		調整後	2.68	尚未分配	尚未分配
每股 股利	現金股利		2.50	尚未分配	尚未分配
	無 償 配 股	盈餘配股(元)	0.50	尚未分配	尚未分配
		資本公積配股	-	尚未分配	尚未分配
	累積未付股利(註4)		-	-	-
投資 報酬 分析	本益比(註5)		13.66	13.66	15.04
	本利比(註6)		15.79	尚未分配	尚未分配
	現金股利殖利率(註7)		6.33	尚未分配	尚未分配

註 1：列示各年度普通股最高及最低市價、並按各年度成交值與成交量計算各年度平均市價。

註 2：請以年底已發行之股數為準並依據次年度股東會決議分配之情形填列。

註 3：如有因無償配股等情形而須追溯調整者，應列示調整前及調整後之每股盈餘。

註 4：權益證券發行條件如有規定當年度未發放之股利得累積至有盈餘年度發放者，應分別揭露截至當年度止累積未付之股利。

註 5：本益比＝當年度每股平均收盤價／每股盈餘。

註 6：本利比＝當年度每股平均收盤價／每股現金股利。

註 7：現金股利殖利率＝每股現金股利／當年度每股平均收盤價。

註 8：每股淨值、每股盈餘應填列截至年報刊印日止最近一季經會計師查核(核閱)之資料；其餘欄位應填列截至年報刊印日止之當年度資料。

註 9：係經會計師核閱。

(七)公司股利政策及執行狀況

1. 股利政策：
 - a. 本公司於完納一切稅捐後，應先彌補以往年度虧損，次就其餘額提存百分之十為法定盈餘公積金，再依法提列或回轉特別盈餘公積後，就其餘額提撥百分之一至十五為員工紅利及董監事酬勞不高於百分之三後，其餘額連同以前年度累積未分配盈餘，發放比例為百分之二十到百分之百，由董事會擬具分派股東股利之議案，提請股東會決議分派之。
員工紅利如以股票配發時，配發對象亦得包括符合一定條件之從屬公司員工，其條件及方式由董事會訂定之。
 - b. 本公司係處於穩定成長階段，為因應未來資金需求及長期財務規劃。每年依法由董事會擬具分派議案，提請股東會決議。股東股利之發放，以現金股利為優先，亦得以股票股利之方式分派，惟現金股利之分派比例為百分之五到百分之百。
2. 執行狀況：本公司預計 104 年股東會決議後發放股利每股 3.88 元，其中現金股利 0.5 元、盈餘配股 0.5 元、資本公積發放現金 2.88 元。
3. 本公司預期未來股利政策並無重大變動。

(八)104 年股東常會擬議之無償配股對公司營業績效及每股盈餘之影響：

項目		年度	104 年度(預估)
期初實收資本額(仟元)			999,720
本年度配股 息 情 形	每股現金股利(新台幣元)		0.5
	盈餘轉增資每股配股數		0.05
	資本公積轉增資每股配股數		0
營業績效變 化 情 形	營業利益(仟元)		本公司並未公佈 104 年 財務預測，故無須揭露 104 年預估資訊。
	營業利益較去年同期增（減）比率		
	稅後純益(仟元)		
	稅後純益較去年同期增（減）比率		
	每股盈餘		
	每股盈餘較去年同期增（減）比率		
擬制性每股 盈餘及本益 比	若盈餘轉增資全數改配放 現金股利	擬制每股盈餘	本公司並未公佈 104 年 財務預測，故無須揭露 104 年預估資訊。
		擬制年平均投資報酬率	
	若未辦理資本公積轉增資	擬制每股盈餘	
		擬制年平均投資報酬率	
	若未辦理資本公積且盈餘 轉增資改以現金股利發放	擬制每股盈餘	
		擬制年平均投資報酬率	

一. 若盈餘轉增資全數改配放現金股利之擬制每股盈餘

$$= [\text{稅後純益} - \text{設算現金股利應負擔利息費用} * (1 - \text{稅率})] / [\text{當年年底發行股份總數} - \text{盈餘配股股數} **]$$

設算現金股利應負擔利息費用* = 盈餘轉增資數額 × 一年期一般放款利率

盈餘配股股數**：係就前一年度盈餘配股所增加股份之股數

二. 年平均本益比 = 年平均每股市價 / 年度財務報告每股盈餘

(九)員工分紅及董事、監察人酬勞：

1. 公司章程所載員工分紅及董事、監察人酬勞之成數或範圍：

a. 本公司於完納一切稅捐後，應先彌補以往年度虧損，次就其餘額提存百分之十為法定盈餘公積金，再依法提列或回轉特別盈餘公積後，就其餘額提撥百分之一至十五為員工紅利及董監事酬勞不高於百分之三後，其餘額連同以前年度累積未分配盈餘，發放比例為百分之二十到百分之百，由董事會擬具分派股東股利之議案，提請股東會決議分派之。

員工紅利如以股票配發時，配發對象亦得包括符合一定條件之從屬公司員工，其條件及方式由董事會訂定之。

b. 本公司係處於穩定成長階段，為因應未來資金需求及長期財務規劃。每年依法由董事會擬具分派議案，提請股東會決議。股東股利之發放，以現金股利為優先，亦得以股票股利之方式分派，惟現金股利之分派比例為百分之五到百分之百。

2. 董事會通過之擬議配發員工分紅資訊：

(1)A. 擬議股票紅利：員工股票紅利新台幣 8,000,000 元及現金紅利新台幣 31,500,000 元。

B. 董事、監察人酬勞：現金新台幣 3,150,000 元。

(2) 擬議配發員工股票紅利股數及其占盈餘轉增資之比例：以員工紅利新台幣 8,000,000 元轉增資，其發行股數以股東會前一日收盤價並考量除權除息之影響為計算基礎計算之，計算不足一股之員工紅利以現金發放。

(3) 擬議配發員工紅利及董事、監察人酬勞後之設算基本每股盈餘為 2.68 元。

3. 上年度盈餘用以配發員工紅利及董事、監察人酬勞之實際配發情形：

單位：仟元

	股東會及董事會決議及實際配發數
(1)配發情形	
員工股票股利	
A. 股數	96 仟股
B. 金額	958
C. 占當年底流通在外股數之比例	2.03%
董事、監察人酬勞	3,150
(2)每股盈餘相關資訊(單位：新台幣元)	
原每股盈餘	2.68
設算每股盈餘	2.68

故實際配發與原董事會通過之擬議配發並無差異。

(十)公司買回本公司股份情形：104 年 4 月 30 日

買 回 期 次 (註)	第 14 次 (期)	第 15 次 (期)	第 16 次 (期)	第 17 次 (期)
買 回 目 的	轉讓予員工	轉讓予員工	轉讓予員工	轉讓予員工
買 回 期 間	101.11.27-102.01.26	102.10.9-103.11.22	103.05.12-103.7.11	103.07.31-103.9.30
買 回 區 間 價 格	30-50	35-55	55-75	50-75
已買回股份種類及數量	1,135 仟股	2,000 仟股	2,000 仟股	1,500 仟股
已買回股份金額	41,741,647 元	84,859,695 元	132,762,937 元	89,821,473 元
已辦理銷除及轉讓之股份數量	1,135 仟股	365 仟股	0 股	0 股
累積持有本公司股份數量	0 股	1,635 仟股	3,635 仟股	5,135 仟股
累積持有本公司股份數量占 已發行股份總數比率 (%)	0 股	1.64%	3.63%	5.13%

二、公司債辦理情形：

公 司 債 種 類		國內第四次無擔保可轉換公司債
發行(辦理)日期		104年2月13日
面 額		每張面額新台幣壹拾萬元整
發行及交易地點(註3)		國內
發 行 價 格		依票面金額十足發行
總 額		新台幣貳億元整
利 率		票面利率0%
期 限		年期5年 到期日:109年2月13日
保 證 機 構		無
受 託 人		華南商業銀行(股)公司信託部
承 銷 機 構		台新綜合證券股份有限公司
簽 證 律 師		不適用
簽 證 會 計 師		勤業眾信聯合會計師事務所 李東峰、張敬人會計師
償 還 方 法		到期時依債券面額以現金一次償還
未償還本金		150,000,000元
贖回或提前清償之條款		詳後附之本公司國內第四次無擔保轉換公司債發行及轉換辦法
限 制 條 款(註4)		詳後附之本公司國內第四次無擔保轉換公司債發行及轉換辦法
信用評等機構名稱、評等日期、公司債評等結果		無
附其他權利	截至年報刊印日止已轉換(交換或認股)普通股、海外存託憑證或其他有價證券之金額	無
	發行及轉換(交換或認股)辦法	詳後附之本公司國內第四次無擔保轉換公司債發行及轉換辦法
發行及轉換、交換或認股辦法、發行條件對股權可能稀釋情形及對現有股東權益影響		本以本公司目前已發行且流通在外之股數108,542,985股加計可轉換股數計算。本公司本次計畫中若全數發行之轉換公司債對原股東股權之可能最大稀釋效果為2.40%。
交換標的委託保管機構名稱		無

註1：公司債辦理情形含辦理中之公募及私募公司債。辦理中之公募公司債係指已經本會生效（核准）者；辦理中之私募公司債係指已經董事會決議通過者。

註2：欄位多寡視實際辦理次數調整。

註3：屬海外公司債者填列。

註4：如限制發放現金股利、對外投資或要求維持一定資產比例等。

註5：屬私募者，應以顯著方式標示。

註6：屬轉換公司債、交換公司債、總括申報發行公司債或附認股權公司債，應依性質按表列格式再揭露轉換公司債資料、交換公司債資料、總括申報發行公司債情形及附認股權公司債資料。

轉換公司債資料

公司債種類		國內第四次無擔保可轉換公司債	國內第四次無擔保可轉換公司債
項 目		104/2/13-3/17	104/3/18-4/30
轉債〔換市註公債2司〕	最 高	-	125
	最 低	-	107
	平 均	-	115.36
轉 換 價 格		59.29	57.96
發 行（辦 理）日 期 及 發 行 時 轉 換 價 格		104.02.13 59.29	104.02.13 59.29
履 行 轉 換 義 務 方 式		價 格 反 稀 釋	價 格 反 稀 釋

三、特別股辦理情形：無此情事。

四、海外存託憑證辦理情形：無此情事。

五、員工認股權證辦理情形：無此情事。

六、限制員工權利新股辦理情形：無此情事。

七、併購或受讓他公司股份發行新股辦理情形：無此情事。

八、資金運用計畫及執行情形：一〇三年度現金增資發行新股暨發行國內第四次無擔保轉換公司債。

項 目	計 畫	完成日期	所需資金 總額	資金運用進度
				104 年 第 一 季
償還銀行借款		104 年 第 一 季	474,648	474,000
合 計			474,648	474,000

廣積科技股份有限公司

國內第四次無擔保轉換公司債發行及轉換辦法

一、債券名稱

廣積科技股份有限公司（以下簡稱本公司）國內第四次無擔保轉換公司債（以下簡稱本轉換公司債）。

二、發行日期

民國 104 年 02 月 13 日(以下簡稱「發行日」)。

三、發行總額及每張面額

發行總額為新台幣壹億伍仟萬元整，每張面額新台幣壹拾萬元整，共計壹仟伍佰張，依票面金額十足發行。

四、發行期間

發行期間五年，自民國 104 年 02 月 13 日開始發行，至民國 109 年 02 月 13 日到期(以下簡稱「到期日」)。

五、票面利率

本轉換公司債之票面利率為 0%。

六、還本方式及日期

除本轉換公司債之持有人(以下簡稱「債權人」)依本辦法第十條轉換條款轉換為本公司普通股，或依本辦法第十八條本公司提前贖回者，或依本辦法第十九條債權人要求本公司提前收回外，本公司於本轉換公司債到期時按債券面額以現金一次還本。

七、擔保情形：

本轉換公司債為無擔保債券。惟如本轉換公司債發行後本公司另發行其他有擔保附認股權或轉換公司債時，本轉換公司債亦將比照該有擔保附認股權或轉換公司債，設定同等級之債權或同順位之擔保物權。

八、轉換標的

轉換標的為本公司普通股，並以發行新股之方式履行轉換義務，換發之新股以帳簿劃撥交付，不印製實體方式為之。

九、轉換期間

債券持有人自本轉換公司債發行滿一個月之翌日(民國 104 年 03 月 14 日)起至到期日(民國 109 年 02 月 13 日)止，除依法暫停過戶期間，本公司無償配股停止過戶日、現金股息停止過戶日或現金增資認股停止過戶日前十五個營業日起，至權利分派基準日止，辦理減資之減資基準日起至減資換發股票開始交易日前一日止之期間外，得隨時依本辦法將本轉換公司債轉換為本公司普通股股票，並依本辦法第十條、第十五條之規定辦理。

十、請求轉換程序

債權人於請求轉換時，得依下列二方式行使之：

(一)債權人至原交易券商填具「轉換公司債帳簿劃撥轉換／贖回／賣回申請書」(註明轉換)，由交易券商向臺灣集中保管結算所股份有限公司(以下簡稱「集保公司」)提出申請，集保公司於接受申請後送交本公司股務代理機構，於送達時即生轉換之效力，且不得申請撤銷，並於送達後五個營業日內完成轉換手續，直接將股票撥入原債權人之集保帳戶。

(二)華僑及外國人申請將所持有之本轉換公司債轉換為本公司普通股時，一律統由集保公司採取帳簿劃撥方式辦理配發

十一、轉換價格及其調整與重設

(一)轉換價格之訂定方式

本轉換公司債轉換價格之訂定，以民國 104 年 02 月 05 日為轉換價格訂定基準日，以基準日(不含)前一、三、五個營業日本公司普通股收盤價之簡單算數平均數擇一為基準價格，乘以轉換溢價率 105%~120%為計算依據(計算至新台幣分為止，以下四捨五入)，基準日前如遇有除權或除息者，經採用以計算轉換價格之收盤價，應先設算為除權或除息後價格；轉換價格於決定後實際發行日前，如遇有除權或除息者，應依本條第(二)款之轉換價格調整公式調整之。依上述方式，以民國 104 年 02 月 05 日為轉換價格訂定基準日，轉換溢價率訂為 110%，本轉換公司債之轉換價格訂為每股新台幣 59.29 元。

(二)轉換價格之調整

- 1.本轉換公司債發行後，除本公司所發行或私募具有普通股轉換權或認股權之各種有價證券換發普通股股份或因員工紅利發行新股者外，遇有本公司已發行或私募之普通股股份增加(包含但不限於以募集發行或私募方式辦理現金增資、盈餘轉增資、資本公積轉增資、公司合併或受讓他公司股份發行新股、股票分割及現金增資參與發行海外存託憑證等)，本公司應依下列公式調整本轉換公司債之轉換價格(計算至新台幣分為止，以下四捨五入，向下調整，向上則不予調整)，並函請櫃檯買賣中心公告，於新股發行除權基準日(註 1)調整之，但有實際繳款作業於股款繳足日調整之。如於現金增資發行新股之除權基準日後變更新股發行價格，則依更新後之新股發行價格重新按下列公式調整，如經設算調整後之轉換價格低於原除權基準日前已公告調整之轉換價格，則函請中華民國財團法人證券櫃檯買賣中心(以下簡稱櫃檯買賣中心)重新公告調整之。

$$\text{調整後轉換價格} = \text{調整前轉換價格} \times \frac{\text{每股繳款金額(註3)} \times \text{新股發行或私募股數}}{\text{已發行股數(註2)} + \frac{\text{每股時價(註4)}}{\text{已發行股數} + \text{新股發行股數或私募股數}}}$$

註 1：如為股票分割則為分割基準日；如係採詢價圈購辦理之現金增資或現金增資參與發行海外存託憑證因無除權基準日，則於股款繳足日調整；如為合併或受讓他公司股份則於合併或受讓基準日調整；如係採私募方式辦理之現金增資，則於私募交付日調整。

註 2：已發行股數係指普通股已發行股份總數(包括募集發行與私募股份)減除本公司買回惟尚未註銷或轉讓之庫藏股股數。

註 3：每股繳款額如係屬無償配股或股票分割，則其繳款額為零。若係屬合併增資發行新股者，則其每股繳款額為合併基準日前依消滅公司最近期經會計師簽證或核閱之財務報表計算之每股淨值乘以換股比例。如係受讓他公司股份發行新股，則每股繳款額為受讓之他公司最近期經會計師簽證或核閱之財務報表計算之每股淨值乘以換股比例。

註 4：每股時價之訂定，應以除權基準日、訂價基準日、股票分割基準日或私募有價證券交付日之前一、三、五個營業日擇一計算之普通股收盤價之簡單算術平均數為準。

- 2.本轉換公司債發行後，如遇本公司配發普通股現金股利占每股時價之比率超過 1.5%時，應按所占每股時價之比率於除息基準日調降轉換價格(計算至新台幣分為止，以下四捨五入)，本公司並應函請櫃檯買賣中心公告調降後之轉換價格。本項規定不適用於除息基準日(不含)前已提出請求轉換者。其調整公式如下：

$$\text{調降後轉換價格} = \text{調降前轉換價格} \times (1 - \text{發放普通股現金股利占每股時價(註5)之比率})$$

註 5：每股時價之訂定，應以現金股息停止過戶除息公告日之前一、三、五個營

業日擇一計算之普通股收盤價之簡單算術平均數為準。

3. 本轉換公司債發行後，遇有本公司以低於每股時價(註 6)之轉換或認購價格再發行或私募具有普通股轉換權或認股權之各種有價證券時，本公司應依下列公式調整轉換價格(向下調整，向上則不調整。計算至新台幣分為止，以下四捨五入)，並函請櫃檯買賣中心公告，於前述有價證券或認購權發行之日或私募有價證券交付日調整之。

$$\text{調整後轉換價格} = \text{調整前轉換價格} \times \frac{\text{已發行股數(註 7) + } \frac{\text{新發行(或私募)有價證券或認股權之轉換或認股價格}}{\text{新發行(或私募)有價證券或認股權可換或認購之股數}}}{\text{每股時價(註 6)}} \\ \text{已發行股數 + 新發行或私募具有普通股轉換權或認股權其可轉換或認購之股數}$$

註 6：每股時價為再發行(或私募)具有普通股轉換權或認股權之各種有價證券之訂價基準日或私募有價證券交付日之前一、三、五個營業日擇一計算之普通股收盤價之簡單算術平均數為準。如訂價基準日前遇有除權或除息者，其經採樣用以計算轉換價格之收盤價，應先設算為除權或除息後價格。

註 7：本公司再發行(或私募)具有普通股轉換權或認股權之各種有價證券如係以庫藏股支應，則調整公式中之已發行股數應減除新發行(或私募)有價證券可轉換或認股之股數。

4. 本轉換公司債發行後，如遇本公司非因庫藏股註銷之減資致普通股股份減少時，本公司應依下列公式調整轉換價格(計算至新台幣分為止，以下四捨五入)，並函請櫃檯買賣中心公告，於減資基準日調整之。

$$\text{調整後轉換價格} = \text{調整前轉換價格} \times \frac{\text{減資前已發行普通股股數}}{\text{減資後已發行普通股股數}}$$

註 8：已發行普通股股數應包括募集發行及私募之股數，並減除本公司買回惟尚未註銷或轉讓之庫藏股股數。

(三)轉換價格之重設

轉換價格除依前述反稀釋條款調整外，另分別以民國 104 年至民國 109 年之無償配股基準日或配息基準日(以日期較晚者為主，但若當年度未辦理無償配股或配息時，則以 8 月 31 日，如遇假日則順延至次一營業日)為基準日，按本條第一項轉換價格之訂定方式及發行時轉換溢價率，重新訂定轉換價格(若高於當年度重新訂定前之轉換價格則不予調整)，惟調整後轉換價格不得低於發行時轉換價格之 80%(可因本公司普通股股份總額發生變動而調整)，且於發行後六個月內不得為之。同時本公司應函請櫃檯買賣中心公告重新訂定後之轉換價格。本項轉換價格重新訂定之規定，不適用於基準日前已提出請求轉換者。

十二、本轉換公司債之上櫃與終止上櫃

本轉換公司債於發行日之前向櫃檯買賣中心申請上櫃買賣，並由本公司洽櫃檯買賣中心同意後公告之。至全數轉換為普通股股份或全數由本公司買回或償還時終止上櫃。

十三、轉換後新股之上櫃

本轉換公司債經轉換為本公司普通股者，轉換後之普通股自交付日起於櫃檯買賣中心上櫃買賣，並由本公司洽櫃檯買賣中心同意後公告之。

十四、股本變更登記作業

本公司應於每季結束後十五日內，將前一季因本轉換公司債行使轉換所交付之股票數額公告，每季並應向公司登記之主管機關申請資本額變更登記至少一次。

十五、換股時不足壹股股份金額之處理

本轉換公司債轉換成io公司普通股時，若有不足壹股之股份金額，本公司以現金償付(計算至新台幣元為止，角以下四捨五入)。

十六、轉換年度現金股利及股票股利之歸屬

(一)現金股利

- 1.債權人於當年度一月一日起至當年度本公司現金股息停止過戶日前十五個營業日(不含)以前請求轉換者，轉換而得之普通股得參與當年度股東會決議發放之前一年度現金股利。
- 2.當年度本公司向櫃檯買賣中心洽辦現金股息停止過戶日前十五個營業日(含)起至現金股息除息基準日(含)止，停止本轉換公司債之申請轉換。
- 3.債權人於當年度現金股息除息基準日翌日起至當年度十二月三十一日(含)請求轉換者，應放棄當年度股東會決議發放之前一年度現金股利，而參與次年度股東會決議發放之當年度現金股利。

(二)股票股利

- 1.債權人於當年度一月一日起至當年度本公司無償配股停止過戶日前十五個營業日(不含)以前請求轉換者，轉換而得之普通股得參與當年度股東會決議發放之前一年度股票股利。
- 2.當年度本公司無償配股停止過戶日前十五個營業日(含)起至無償配股除權基準日(含)止停止本轉換公司債轉換。
- 3.債權人於當年度無償配股除權基準日翌日起至當年度十二月三十一日(含)請求轉換者，應放棄當年度股東會決議發放之前一年度股票股利，而參與次年度股東會決議發放之當年度股票股利。

十七、轉換後之權利義務

債券持有人於請求轉換生效後所取得普通股股票之權利義務，與本公司原已發行之普通股股份相同。

十八、本公司對本轉換公司債之贖回權

(一)本轉換公司債於發行日起滿一個月之翌日(民國 104 年 03 月 14 日)起至發行期間屆滿前四十日(民國 109 年 01 月 05 日)止，若本公司普通股在櫃檯買賣中心之收盤價格連續三十個營業日超過當時本轉換公司債轉換價格達百分之三十(含)以上時，本公司得於其後三十個營業日內，以掛號寄發一份三十日期滿之「債券收回通知書」(前述期間自本公司寄發之日起算，並以該期間屆滿日為債券收回基準日，且前述期間不得為第九條之停止轉換期間)，予債券持有人(以「債券收回通知書」寄發日前第五個營業日債權人名冊所載者為準，對於其後因買賣或其他原因始取得本債券之投資人，則以公告方式為之)，且函請櫃檯買賣中心公告，並應於債券收回基準日後五個營業日內按債券面額以現金贖回本轉換公司債。

(二)本轉換公司債於發行日起滿一個月之翌日(民國 104 年 03 月 14 日)起至發行期間屆滿前四十日(民國 109 年 01 月 05 日)止，本轉換公司債流通在外餘額低於原發行總額之百分之十時，本公司得於其後任何時間，以掛號寄發一份三十日期滿之「債券收回通知書」(前述期間自本公司寄發之日起算，並以該期間屆滿日為債券收回基準日，且前述期間不得為第九條之停止轉換期間)予債券持有人(以「債券收回通知書」寄發日前第五個營業日債權人名冊所載者為準，對於其後因買賣或其他原因始取得本債券之投資人，則以公告方式為之)，且函請櫃檯買賣中心公告，並於債券

收回基準日後五個營業日內，按債券面額以現金收回其流通在外之本轉換公司債
(三)若債權人於「債券收回通知書」所載債券收回基準日前，未以書面回覆本公司股
務代理機構（於送達時即生效力，採郵寄者以郵戳為憑）者，本公司應將其所持有
之本轉換公司債依面額以現金贖回。

十九、債券持有人之賣回權

本公司應以本債券發行滿二年之日(民國 106 年 02 月 13 日)及三年之日(民國 107 年 02 月 13 日)為債券持有人賣回本債券之賣回基準日，本公司應於賣回基準日之前三十日(民國 106 年 01 月 15 日及民國 107 年 01 月 15 日)，以掛號寄發債券持有人(以「賣回權行使通知書」寄發日前第五個營業日債權人名冊所載者為準，對於其後因買賣或其他原因始取得本債券之投資人，則以公告方式為之)一份「賣回權行使通知書」，並函請櫃檯買賣中心公告債券持有人賣回權之行使，債券持有人得於公告後三十日內以書面通知本公司股務代理機構(以送達時即生效力，採郵寄者以郵戳為憑)要求本公司以債券面額加計利息補償金將其所持有之本轉換公司債贖回；滿二年為債券面額之 102.01% (賣回年收益率为 1.00%)，滿三年為債券面額之 103.03% (賣回年收益率为 1.00%)。本公司受理賣回請求，應於賣回基準日後五個營業日內以現金贖回本轉換公司債。

二十、所有本公司收回(包括本公司由市場買回)或償還之本轉換公司債，轉換權併同消滅，或已轉換之本轉換公司債將被註銷，不再發行。

二十一、本轉換公司債及所換發之普通股均為記名式，其過戶、異動登記、設質、遺失等均依「公開發行股票公司股務處理準則」之規定，另稅負事宜依當時稅法之規定辦理。

二十二、本轉換公司債由華南商業銀行信託部為債券持有人之受託人，以代表債券持有人之利益行使查核及監督本公司履行本轉換公司債發行事項之權責。凡本轉換公司債之債券持有人不論係於發行時認購或中途買受，對於本公司與受託人之間所定受託契約規定、受託人之權利義務及本發行及轉換辦法，均予同意並授與受託人有關受託事項之全權代理，此項授權並不得中途撤銷，至於受託契約內容，債券持有人得在營業時間內隨時至本公司或受託人營業處所查詢。

二十三、本轉換公司債由本公司股務代理機構辦理還本付息及轉換事宜。

二十四、本轉換公司債之發行依證券交易法第八條規定不印製實體債券。

二十五、本轉換公司債發行及轉換辦法如有未盡事宜之處，悉依相關法令辦理之。

伍、營運概況

一、業務內容

1. 業務範圍

(1) 所營業務之主要內容：

- A. 自動控制設備工程業。
- B. 電腦設備安裝業。
- C. 電子材料零售業。
- D. 資訊軟體批發業。
- E. 資訊軟體零售業。
- F. 資料處理服務業。
- G. 電子資訊供應服務業。
- H. 發電、輸電、配電機械製造業。
- I. 資料儲存及處理設備製造業。
- J. 國際貿易業。

(2) 營業比重

單位：新台幣仟元；%

產品別	102 年度		103 年度	
	合併金額	%	合併金額	%
工業用主機板	765,832	27.80	1,090,097	28.93
高階系統產品	1,974,799	71.70	2,657,230	70.52
其他	13,855	0.50	20,724	0.55
合計	2,754,486	100.00	3,768,051	100.00

(3) 公司目前之產品及服務項目

- A. 單板電腦主機板(SBC)
- B. 嵌入式電腦主機板(Embedded Board)
- C. 高密度插拔式電腦主機板(Compact PCI)
- D. 插槽式電腦主機板(CPU Card)
- E. 被動式無源背板(Backplane)
- F. 電腦主機板(Industrial Motherboard)
- G. 介面卡(Interface Card)
- H. 防火牆及虛擬私有網路(Firewall/VPN)
- I. 工業電腦準系統(INDUSTRIAL PC)
- J. 開發車用電腦產品。
- K. 開發遊戲、娛樂電腦產品。
- L. 開發媒體廣告應用產品。
- M. 工業級平板電腦(Panel PC)
- N. RISC 電腦主機板 (RISC board)

(4) 計劃開發之新產品

- A. 持續開發低消耗功率、高整合度、高信賴性、嵌入式產品。
- B. 持續開發支援 Core CPU 之一系列不同規格及 form factor 之產品。
- C. 開發 Compact PCI (CPCI) 產品。
- D. 持續開發防火牆及虛擬私有網路((Firewall/VPN)系統產品。

- F. 開發支援 INTEL 新一代低功耗、高效能 Atom CPU 的工業級嵌入式產品。
- G. 持續開發工業電腦準系統(INDUSTRIAL PC)產品。
- H. 開發車用電腦產品。
- I. 開發遊戲、娛樂電腦產品。
- J. 開發媒體廣告應用產品。
- K. 持續開發新一代低功耗、高效能 RISC CPU 的工業級平板電腦。

2. 產業概況

(1) 產業之現況與發展

我國資訊工業整體產業架構完整，技術人才充沛，並具大規模量產能力及量產管理經驗，已成為全球最重要的資訊產品製造中心。若與世界主要資訊硬體產業生產國比較，我國多年來即為全球第三大生產國，僅次於美、日兩國。目前我國資訊硬體廠商正朝向製造高附加價值之產品，並以提升設計能力及加強研發核心技術為發展重心，未來我國資訊硬體產業之國際地位將愈形穩固。

隨著 3C[Computer(電腦)、Communication(通訊)、Consumer(消費電子)]的發展，在工業電腦之技術不斷提升及運用面迅速擴展之下，其應用領域由原先的工業自動化，擴及至辦公室自動化，更邁入家庭自動化的時代。人類生活當中的每一部份幾乎均有工業電腦運用的影子，例如：銀行 ATM 系統、通訊產品、視訊產品、智慧型大樓之自動化監控、自動販賣機、醫療保健設備、網路設備及電腦電信整合領域(Computer Telephone Integration, CTI)，CTI 普遍運用在無人電話中心、語音查詢系統、醫院語音掛號系統等；嵌入式電腦強調能適應於各種工作環境，嵌入更多不同應用產品，一般可應用於人機介面(Human Machine Interface)、可程式邏輯控制器(PLC)、血液分析儀(Blood Analyzer)、軍事情報系統(Information System)、全球衛星定位系統(GPS)等；液晶電腦產品主要是將主機、液晶螢幕、鍵盤功能結合成一片式的電腦，以適應各種空間之需求，由於其不佔空間的特性，在特殊場合上使用已然成為趨勢，包括工業用途的人機介面、到商業用途的公共資訊導引系統、售票系統、網路電話、多媒體展示系統、銀行無人櫃檯等等，都是工業電腦之應用領域。在原應用市場仍在，而新應用領域不斷擴充之下，產品種類趨於多樣化，整體市場規模將持續擴大。

工業電腦的市況，持續穩定成長，使得國內工業電腦廠商商機持續擴增。彈性與快速的反應能力、上中下游完整的產業聚落、遍佈全球的海外生產基地、擁有與國際大廠的長期策略夥伴關係等我國資訊產業之種種優勢，預期未來數年我國工業電腦產業仍可維持一定之成長比率。

(2) 產業上、中、下游之關聯性

整體而言，工業電腦需要 5-7 年的產品生命週期，任何晶片、連接器、記憶卡、處理器，都需要長期的供應與備料，而市場需求受全球經濟景氣循環影響所及，當景氣逐步復甦時，廠商投資擴廠帶動自動化設備需求增加。整體而言，工業電腦市場需求受全球經濟景氣循環影響所及，當景氣逐步復甦時，廠商投資擴廠帶動自動化設備需求增加，對工業電腦的需求便隨之成長；而當經濟景氣下滑時，由於工業電腦產品應用皆具備以自動化降低營運成本的功效，因此，工業電腦的需求仍顯平穩。

長期以來，台灣資訊硬體產業系已建立起快速彈性的反應能力、上中下游完整的產業聚落(詳下圖)、遍佈全球的海外生產基地、以及與國際大廠的長期策略夥伴關係，使得台灣工業電腦產業在國際市場中極具競爭優勢。

工業電腦產業上下游供應鍊

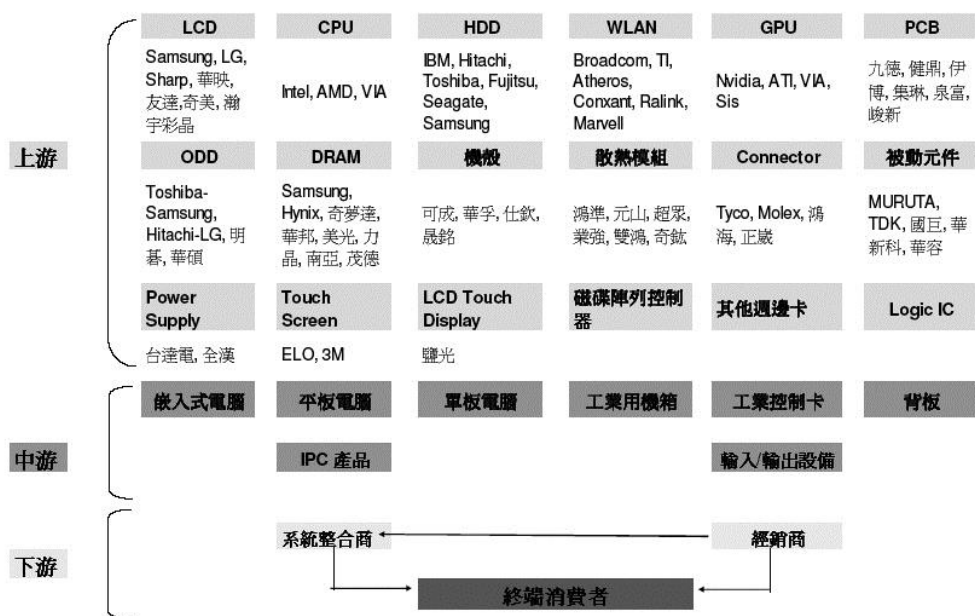

資料來源：元大證券研究報告

(3) 產品之各種發展趨勢

工業電腦發展趨勢將會逐漸脫離通用型平台，由單一專業領域發展將會朝向單一專注領域發展，大致可以劃分為五類，第一為零售服務、娛樂、金融等服務業領域等。第二為醫療領域，第三為影像監控領域，第四則為網路通訊應用，第五大類則為工業自動化及環境控制領域等。

此外，工業電腦相較於個人電腦而言(詳下表)，由於必須在各種惡劣的環境下運作，包括防震、防水、寬溫、防電磁干擾，因此技術層次較高，雖然在硬體上不一定需要追求最高階的規格，但必須達到高度的產品穩定性，而且產品生命週期也較長。同時，由於功能必須隨著客戶的需求量身定作，是典型少量多樣化的產業，客製化和特殊性也帶來較高的毛利，全球工業電腦廠商的平均毛利率，都可高達三到四成的水準。

工業電腦與消費性電腦之差異

差異處	工業電腦	消費性電腦
市場規模	客製化產品為主，產量與市場規模較小	標準化產品為主，產量與市場規模較大
產品應用領域	一般都應用在非商用及特殊領域	一般都應用在於家庭與辦公室
使用目的	依不同的使用目的與環境而有不同的需求(應用導向)	較固定使用用的較安定的環境
使用環境	在惡劣的工作環境(時間長、氣候惡劣、室外、防震、防水、高低溫溫差大)	安定的工作環境(工作時間短、室內、常溫)
交貨模式	少量多樣	多量小樣
價格敏感度	低	高
產品生命週期	長(3~5年)	較短(約2~3季)
客製化	高	低(標準化)
耐用性需求	高	低
採購決策	品質、穩定性、耐用性、使用彈性	性能/價格比
服務品質要求	高	標準產品的售後服務
客戶忠誠度	高	低

資料來源：元大證券研究報告

(4) 競爭情形

一般來說，工業電腦進入障礙偏高，大廠不願生產未達規模經濟的產品，而小廠則因資金不足無法輕易進入。目前本公司產品主要競爭對手在國內為研華、威達電、艾訊、瑞傳及新漢等；國外為Kontron、JumpTec(現已和Kontron合併)等。

本公司在成立之初，在產品策略即鎖定本公司擁有最強核心競爭力的工業電腦板卡產品，且以設計難度較高的中高階及功率、高整合度的利基產品為主，並充分發揮研發優勢領先競爭對手推出具創新及領導性的新產品，配合嚴格的品質控制及服務，已塑造出在工業電腦板卡的專業領導地位，因此除標準產品已獲得全球許多國際知名大廠的認證採用，越來越多的知名大廠也以ODM(委託設計製造)的合作方式來配合。更加深彼此長期的合作，也因為有此國際知名大廠的合作關係，促使本公司之技術及品質管控能力亦進一步提升，且知名度亦日亦提高，因此已奠定本公司在工業電腦板卡產品的高度競爭力。

3. 技術及研發概況

(1) 技術層次及研究發展

• 技術層次

本公司擁有堅強的研發團隊，相關研發人員在工業電腦領域大都有10年以上經驗，擁有紮實的工業電腦主機板、週邊介面卡等設計技術，尤其對於技術層次較高的中高階及低功能高整合度的產品，更是領先同業。

• 研究發展概況

A. 研發低消耗功率、高整合度、高信賴性、嵌入式產品

此產品非常適合於嵌入或控制、監控系統、醫療儀器、便攜式產品等需要高穩定度、長壽命、小尺寸、高密度、及惡劣環境下的應用。

B. 研發工業電腦相關介面卡

本公司擅長於常用的週邊產品設計，包括LAN、SCSI、VGA、Audio、PCMCIA、1394、

Digital I/O 等線路設計。

C. 開發支援 PCI-X(64bit/133MHZ)及 Giga bit LAN 的高階產品。

D. 持續開發支援 Intel Core 2 Duo CPU 之一系列不同規格及 Form Factor 之產品。

E. 開發各式工業控制用 Fanless 系統產品。

F. 開發 COMPACT PCI 產品

此產品因具有熱插拔、結構設計防震、易於維護等功能，故非常適合於通訊、工業、軍事等用途市場。

G. 開發防火牆及虛擬私有網路(Firewall/VPN)系統

隨著網際網路的快速成長及公司電腦化的普及，對於網路資訊安全需求就更為殷切，而 Firewall/VPN 即屬於網路安全及資訊管理的系統產品，因其市場成長快速，本公司已著手開發此深具潛力的系統產品。

H. 開發工業電腦準系統(Industrial PC)產品

開發應用於通訊、工業、軍事等用途或博奕機、遊戲機等應用之系統產品。

I. 開發車用電腦產品

開發高穩定度、防震，具備娛樂、多媒體功能的車用電腦產品。

(2) 研究發展人員與其學經歷

A. 學歷分佈

104 年 04 月 30 日

學歷	人數	百分比(%)
博士	2	1.20
碩士	26	15.86
大學(專)	119	72.57
高中(職)	17	10.37
合計	164	100.00

B. 主要研發人員學經歷

職稱	姓名	主要學經歷
副總經理	陳友南	四海工專，邁肯研發部經理。
副總經理	陳世雄	台北工專，邁肯研發部專案經理。
總監	童惠國	國立臺灣工業技術學院電子工程技術系，寶華科技(股)公司研發部副總經理
協理	王永寬	文化大學，邁肯研發部專案經理。
資深經理	江東隆	英國帝國理工學院電機工程博士，新漢 ICS 研發部協理。
協理	李家富	逢甲大學，邁肯研發部副理。

(3) 最近五年度每年投入之研發費用與開發成功之技術或產品

A. 最近五年度投入之研發費用

單位：新台幣仟元

年度(註) 項目	99	100	101	102	103	104 年至刊印 日止
研發費用	118,087	135,270	144,802	148,082	182,263	69,480

註：本公司成立於 89 年 2 月，於當年度即設立開發部門投入相關產品之開發工作。

B. 最近五年度開發成功之技術或產品

年度	項目
98 年	<ol style="list-style-type: none"> 1. 開發使用 <ul style="list-style-type: none"> - Q965 適合工業自動控制 - GM45 :為 MOBIL 並支援 INTEL 高階的處理器 - Q35/Q45/Q57/Q57M 適合更高階的遊戲機平臺, 強調高畫質及搭配 INTEL 最新的 i3/i5/i7 處理器 - Atom N450 / D510 - Atom Z510/Z530 主要特色為低功耗、低價位、省能源。 - Atom N270 , 主要特色為低功耗、低價位、省能源。1. 開發單板電腦主機板 (SBC)、嵌入式電腦主機板 (Embedded Board)、高密度插拔式電腦主機板 (Compact PCI)、插槽式電腦主機板 (CPU Card)、工業用電腦主機板 (Industrial Motherboard) 及工業電腦相關介面卡等, 共計 28 款。 2. 領先業界開發使用 Intel Atom Z510 CPU 支援 Nano 的 ComExpress Board 3. 領先業界開發使用 Intel Atom N450 / D510CPU 支援的 MiniITX Form Factor Main Board , 主要應用於車用或醫療用設備。 4. 開發使用 Intel Q45 chipset 支援 Intel Core 2 Duo CPU 的 ATX mother board 。 5. 領先業界開發使用 Intel GME965 chipset 支援 Intel Core 2 Duo CPU(Santa Rosa platform) 的 mini ITX main board 。 6. 開發使用 Intel Q57 chipset 支援 Core I series CPU 的工業 mother board 。 7. 開發使用 Intel QM57 chipset 支援 Core I series CPU 的工業 mother board 。 8. 與 AMD 合作開發使用 AMD FT1 CPU 的 Mini ITX 及產品, 主要特色為低功耗、低價位、省能源。預計在 98 年第四季上市贏得先機。
99 年	<ol style="list-style-type: none"> 1. 開發使用 <ul style="list-style-type: none"> - Intel Q67 PCH 桌上用平台之新產品, 適合工業自動控制應用並支援 INTEL 最新的第二代 Core i3/i5/i7 處理器。 - Intel QM67 PCH 行動用平台之新產品, 適合數位電子看板, 遊戲機產業及高階車用電子裝置並支援 INTEL 最新的 Core i3/i5/i7 第二代處理器。 - Intel Atom E620/640/660 最新低功耗處理器, 適合工業自動控制應用。 - Intel Atom N455 / D425 /D525 低功耗、省能源並可支持更高規格之記憶體模組的工業用電腦主機板。 - AMD G-系列處理器全新架構平台, 具備優越的繪圖功能及低功耗合一的特色, 適合數位電子看板及遊戲機產業。 2. 領先業界開發使用 AMD G-系列處理器的 E105 迷你主機板(105mm x 105mm) 。 3. 領先業界開發使用 Intel QM67 PCH 行動用平台支援的高密度插拔式電腦主機板 (Compact PCI), 主要應用於醫療用設備。 4. 領先業界開發使用 ATI E4690 並支援 Intel Core i3/i5/i7 桌上型處理器的板, 主要應用於高階商用設備。 5. 領先業界開發使用 AMD G-系列處理器的數位內容播放控制器, 主要適用於數位電子看板之應用。 6. 開發使用內建 Intel Atom Z510PT 處理器並支援寬溫環境(攝氏零下 40 度~攝氏 70 度)下可以操作的嵌入式系統。 7. 開發使用內建 Intel Core i7 行動處理器的工業用 Panel PC 。 8. 開發使用內建 AMD Athlon II Neo 行動處理器的 Panel PC, 主要適用於數位電子看板之應用。 9. 開發使用內建 Intel Atom N450 處理器的車載用系統。 10. 開發使用內建 Intel Xeon 伺服處理器的高階網路及通訊應用系統。

100 年	<ol style="list-style-type: none"> 1. 開發使用 <ul style="list-style-type: none"> - Intel H61 PCH 桌上用平台之新產品，支援 INTEL 最新的第二代 Core i3/i5/i7 處理器，適合工業自動控制應用。 - Intel Atom D2700/D2550/N2800/N2600 最新處理器，提供大範圍的直流電源輸入設計，同時具備低功耗、節省能源的特性並支持更高規格之記憶體模組的工業用電腦主機板，適合工業自動控制應用。 - Intel Atom D510 低功耗、省能源並可支援高階規格之記憶體模組的工業用無風扇散熱設計的嵌入式系統。 2. 領先業界開發使用 Intel 三代 Intel Core i3/i5/i7 行動處理器的工業用主機板，適合數位電子看板，遊戲機產業及自動販賣機。 3. 領先業界開發使用內建 Intel 最新 Atom 系列處理器的模組式 Panel PC，提供直流電源輸入介面，具備低功耗、無風扇散熱及擴充卡槽的設計。 4. 領先業界開發使用 ATI E6760 繪圖處理器並支援 Intel 第二代 Core i3/i5/i7 行動型處理器的數位播放系統，可以同時支援高達六組的 HDMI 顯示器，主要應用於高階數位電子看板商用設備。 5. 領先業界開發使用 AMD R-系列處理器的數位影像播放控制器，主要適用於數位電子看板之應用。 6. 領先業界開發使用 Intel 最新 Atom 系列處理器的小尺寸、低功耗、無風扇散熱設計同時提供擴充介面的 eFlex 嵌入式系統，適合工業自動控制以及交通控制應用。 7. 開發使用內建 Intel Atom E660T 處理器並支援寬溫環境(攝氏零下 30 度~攝氏 70 度)下可以操作的嵌入式系統。
101 年	<ol style="list-style-type: none"> 1. 開發使用： <ul style="list-style-type: none"> - AMD G-系列 SOC 處理器迷你尺寸系統，具備優越的繪圖功能、低功耗以及無風扇散熱設計的特色, 適合數位電子看板及遊戲機產業。 - Intel Core I Generation 4 桌上/行動用平台之新產品，支援 INTEL 最新的第四代 Core i3/i5/i7 處理器，適合工業自動控制應用。 - Intel Rangeley 網路平台之網路新產品。支援 Intel 最新 quickassist 技術！ 2. 開發使用內建第三代 Intel Core i7 行動處理器的工業用 Panel PC。 3. 開發使用內建 RISC 平台 ARM 行動處理器的小尺寸 Panel PC, 適用於移動式裝置之應用。 4. 開發使用內建 Intel 第三代 Core i7 伺服處理器的高階網路及通訊應用系統。 5. 開發利用 AMD G-系列之 18,5” 分離式床邊照顧系統，用於醫院床邊資訊提供及居家看戶使用。
102 年	<ol style="list-style-type: none"> 1. 開發 Intel D2550 Atom 之全防水不銹鋼 15” 之 Panel PC。使用於餐飲與食品相關工業應用。 2. 開發 Intel D2550 Atom 之全平面 18.5” 及 15” 之 Panel PC。新工業控制機台之控制器。 3. 開發 Intel D2550 Atom 之 panel mount 之 Panel PC。 4. 開發 Intel 3rd Generation Core™ based 之兩輸出之數位電子看板控制器 5. 開發 Intel 4th Generation Core™ based 之 3.5、Mini-ITX 之控制主機板。用於多用途之工業控制使用。
103 年	<ol style="list-style-type: none"> 1. 開發使用四螢幕輸出之 Intel 桌上型數位顯示系統。 2. 開發 Freescale i.MX6 Solo 之 8.4” door sign Panel PC。 3. 開發 Freescale i.MX6 Dual Lite 之 18.5” 之 Panel PC。 4. 開發 Intel D2550 Atom 之 21.5” Outdoor 環境使用之 Panel PC。 5. 開發 Intel 4th Generation Core™ based 之數位電子看板控制器。 6. 開發 Freescale i.MX6 based 之 3.5” 工業控制板用於低計算能力要求之工業控制應用。 7. 開發戶外用之數位播放機。 8. 開發雙螢幕獨立式透明立體展示機。 9. 開發專屬工廠自動控制用之高階控制系統。

103 至 104 年刊 印日止	<ol style="list-style-type: none"> 1. 開發機架式容錯整合型數位顯示系統；採用 Intel Core I 第二/三代之 CPU 以及 AMD 6760 之顯示晶片提供最大 8 個畫面同時輸出。 2. 開發 Intel 5 代 Core I 之工業用 Mini-ITX 與 3,5” 主機板。用於泛用途之工業控制使用。 3. 開發 Intel 6 代 Core I 之工業用 Mini-ITX 與 ATX 主機板。用於泛用途之工業控制使用。 4. 開發 Intel 最新 Atom (Braswell) 等級之 3,5” 與 Mini-ITX 主機板。用於入門之工業控制用途。 5. 開發 AMD Embedded G-series SoC (Crowned Eagle) 之桌上型網通產品。 6. 開發 Intel 4th Generation Core™ EP based 伺服器等級之高階網路及通訊應用系統，並研發 IPMI 之相關設計。 7. 開發 Intel 最新 Atom (Braswell) 等級之泛用型 Panel PC。 8. 配合新 SGeT 規範重新設計新版本之 SMART™ 主機板與載板。 9. 開發交通運用專屬控制箱。
------------------------	---

註：本公司自 89 年 2 月成立。

4. 長、短期業務發展計畫

(1) 短期業務發展計畫

A. 行銷策略

- a. 積極運用研發優勢，開拓與知名廠商合作之 OEM/ODM 案商機，奠定客製化專業研發形象。
- b. 擴大工業電腦單板及其介面卡的產品線及精推具市場潛力、高附加價值之工業電腦系統產品，以多樣化的產品線符合不同產業客戶需求。
- c. 強化產品應用服務(FAE)、快速維修(RMA)之能力，提供貼心的產品售後服務。
- d. 積極參與全球各個具潛力國家的工業電腦展，以提高知名度及開發新客戶。
- e. 建立潛在客戶資料庫，透過 Internet 積極發表新產品及相關技術資訊。
- f. 加強上、下游產業資訊之蒐集，迅速回饋市場需求，創造利基產品。
- g. 歐美、大陸地區設立行銷據點，加強通路佈建，提供客戶及時服務，迅速掌握商機，加速業績成長。

B. 研究開發

- a. 積極引進、培育優秀的研發人才，組成堅實的研發團隊，保持技術優勢，快速推出利基產品。
- b. 積極運用現有公司之研發優勢，確實掌握 CPU、晶片組及市場變化之趨勢，領先市場推出具競爭力的新產品。
- c. 工業電腦單板產品持續開發支援 P4 CPU 系列產品、Compact PCI 系列產品及低功率、小尺寸、高整合度嵌入式產品。
- d. 工業電腦系統產品以開發 DVR、Firewall/VPN、Industrial PC 系列產品為重心。

C. 經營管理

- a. 強化產品規劃能力，充份掌握市場脈動及產品趨勢。
- b. 研發著重於創新、速度、技術完美結合，以創造具有市場性，前瞻性及未來性之新產品。
- c. 落實『全方位的品質系統』，持續提昇產品品質，加強客戶服務。
- d. 設立自有工廠，以期在交期、品質、成本更具競爭力，以強化 ODM/OEM 接单能力。
- e. 引進專業人才，整合內部資源，積極推展系統產品之銷售，以提昇系統產品銷售比例。
- f. 發揮資訊管理系統的效能，提昇公司營運績效、競爭優勢。

(2) 長期計畫

A. 行銷策略

- a. 與關鍵元件供應廠商及優良外包廠商建立長期合作夥伴關係，進而創造雙贏策略。
- b. 與知名客戶形成策略聯盟，以專業技術支援合作產品，共創榮景。
- c. 深耕大中華圈及亞洲市場，並同步擴展歐、美區域之市場。
- d. 隨著系統整合能力的增加，原先以銷售工業電腦單板產品為主軸，將逐漸變為工業電腦單板產品與系統產品並重的策略。
- e. 規劃、評估設立海外據點，以利於深耕當地市場。

B. 研究開發

- a. 積極培育系統整合、應用之研發人才，奠定工業電腦系統產品線擴展之基礎。

- b. 與產業關鍵技術廠商策略聯盟，以進行技術合作，增進研發實力。
- c. 塑造具市場導向、快速反應之研發團隊。
- C. 經營管理
 - a. 建構上、下游策略聯盟，建立高穩定度的供應鏈、技術合作的對象及客戶群，以有利於業績成長。
 - b. 製造具有高度耐用性、品質穩定佳的產品，並擁有少量多樣、迅速反應的製程能力。
 - c. 整合管理資訊系統，提供有效管理資訊，使得高階管理階層在最短時間內做正確決策。
 - d. 塑造團隊、創新、效率、服務、分享、和樂的企業文化，向台灣工業電腦板卡市場第三大邁進。
 - e. 推動 CRM(客戶關係管理)專案，有效掌握客戶需求，提昇客戶滿意度，建立長期緊密的夥伴關係，以期創造雙贏的目標。

二、市場及產銷概況

1. 市場分析

(1) 主要商品之合併銷售地區

單位：新台幣仟元；%

年度 地區		102 年		103 年	
		合併銷售額	比例	合併銷售額	比例
內銷		225,077	8.17	443,554	11.77
外銷	亞洲	584,161	21.21	460,691	12.23
	美洲	878,849	31.91	1,532,484	40.67
	歐洲	867,489	31.49	1,051,574	27.91
	其他	198,910	7.22	279,748	7.42
合計		2,754,486	100.00	3,768,051	100.00

(2) 市場占有率

本公司擁有堅實之研發能力，在新產品開發速度上屢搶得先機，在產品品質上，亦立下口碑，故本公司近來營收均呈現大幅成長，秉持『團隊、創新、效率、服務』之經營理念，將因應市場需求，不斷提出新產品，並開拓新市場，未來成長潛力可期，可預期本公司在工業電腦領域將占有一席之地；占有率勢必持續提昇。

(3) 市場未來之供需狀況及成長性

在供給方面，依資策會 MIC ITIS 計劃資料統計顯示，我國在資訊硬體產業產值方面高居世界第三名，僅次於美、日兩國，且多項資訊產品(如監視器、主機板、電源供應器、機殼、掃描器、鍵盤、滑鼠、集線器及數據器等)，在全球的市場佔有率均超過四成以上。因此台灣可謂全球 PC 產業製造資源最豐富的地區，各相關零組件之供應亦最充足與方便，故而以 PC-based 為標準架構所發展工業電腦產業，亦可充份利用台灣於 PC 製造產業之優勢，以因應與面對該產業未來之競爭趨勢，而在此有利之大環境下，台灣工業電腦產業發展極具潛力。根據市調機構 ETP(Electronics Trend Publications)估計，2006 年至 2011 年全球 IPC 產業產值的年複合成長率約為 6.4%。

未來工業電腦產業持續成長的動力來自於工業電腦應用方面的持續擴大、景氣佳時全球資本支出增加、景氣低迷時企業為減少人力相對增加之自動化系統等。由於工業電腦廠商製造客製化產品，規模小，成長動能並非主要來自於產業的成長和規模，而是來自於與客戶的關係以及其發展技術應用能力。就產品應用範圍觀之，未來 IPC 較為明顯且有機會快速成長之階段包括醫療、智慧型大樓、車用電子、Self-Service 產品、節能綠能產品等。

全球工業電腦需求以歐美地區為主，北美約 60%、歐洲約 25%、亞洲約占 10%。北美市場趨於飽合，而歐洲最大的成長動能來自於東歐等新興國家的需求，亞洲則是最具成長性的地區，由其以中國成長性最具爆發性，但是未來大陸政府十二五計劃將在 2011 年開始啟動，中國未來的經濟可望延續爆發性成長力。

(4) 競爭利基

本公司產品主力為工業電腦單板產品(SBC、Embedded Board、Compact PCI etc.) 及其相關介面卡，基於市場需求，亦逐步邁入工業電腦系統產品的領域(Firewall/VPN、DVR etc.)，期能在通訊、網路、工業、軍事等領域上的運用能提供符合客戶需求的解決方案。工業電腦產業特性為產品具有高度耐用性、品質穩定度高、少量多樣化、生命週期較長等，故產品可維持高檔的價格，廠商報酬率較高(平均毛利率三成以上)，客戶忠誠度亦高(產品客製化程度高)。精確掌握 PC-Based 電腦產業發展之趨勢，除發展市場導向的產品外，亦選擇研發技術門檻高、高附加價值之產品，以保持技術優勢，創造利潤，維持長期競爭力，奠立永續經營之磐石。

本公司之競爭利基如下：

A. 堅實的研發團隊，快速反應市場需求的保證。

技術優勢為公司生存、獲利之不二法門，公司成立迄今非常重視研發工作，並投入大量人力及經費，研發人員佔全公司人數約 20.43% 結合創新、速度、技術，創造具市場性、前瞻性、未來性之產品，並協助客戶提供最佳的解決方案。本公司研發出一系列低功耗、高整合度的嵌入式產品，及領先業界推出高階的 P4 PICMG 產品，並獲得 Euro Trade 電腦雜誌的“Best In Industrial PC Design”獎。卓越的研發團隊，為快速提供符合市場趨勢新產品的最佳保證。

B. 公司主要經營團隊，在工業電腦相關領域超過 15 年以上經驗，又具備工程背景，對於市場、產品、客戶均相當熟悉，故在產品及市場策略能做快速及正確的決策與發展方向。

C. 產品已獲許多國際知名大廠採用，已塑造出專業卓越工業電腦板卡設計製造形象，由於本公司在成立初期產品策略，以設計難度較高之中高階及低功能、小體積、高整合度的產品為主，往往領先同業推出具市場領導性的產品，因此很快獲得許多國際知名大廠的認同與肯定，近來更接獲許多 ODM/OEM 專案，對公司業績成長及長期競爭力提升有莫大裨益。

D. 員工向心力佳、企圖心強、團隊共識高

公司主要經營團隊在公司成立之初，即有高度共識，認為員工向心力及企圖心是公司成長的主要原動力，因此積極開放員工入股分紅讓員工共享經營成果，以凝聚員工向心力及企圖心，公司成立至今，不僅離職率相當低，且公

司一直維持著高度向心力及企圖心，因此每年業績均能有跳躍式成長。

(5)發展遠景之有利、不利因素與因應對策

A. 有利因素

a. 資訊產業架構完整，體質良好。

資訊工業無論是垂直整合及垂直分工的優勢均已成型，加上國內廠商對關鍵零組件的開發亦大有進展，這種完整的資訊產業架構及日趨完備之產銷體系足以充份支援工業電腦產業的發展，營造極佳的產業發展環境。

b. 工業電腦應用廣泛，商機無限。

工業電腦運用範圍涵蓋自動化、網路、通訊、軍事、醫療等領域，運用之範圍可謂十分廣泛，勢將帶給業者無限的商業機會。

c. 工業電腦產業特性，造就獲利。

(a)產品少量多樣，無法採取規模經濟的大量生產方式，故均能維持相當高檔的價格。

(b)產品品質要求高，廠商報酬率高。工業電腦業者必須針對客戶的特殊需求量身定作，由於產品可能會被應用在相當惡劣的環境如低溫、高溫、震動、潮濕中。因此一般客戶最為重視的要素為一項產品的可靠度以及穩定性，而最後才會考慮到產品的售價。因此工業電腦廠商的平均毛利率皆可享有三成以上的高獲利水準。

(c)產品生命週期高，客戶忠誠度也高。工業電腦的生命週期一般皆可維持3~5年，相較於個人電腦約6~9個月就會因CPU的世代交替而推陳出新，工業電腦的產品較為穩定，不容易被市場淘汰。由於工業電腦往往依照客戶的需求量身定作，因此一旦客戶沒有太大的問題時，後續合作的機會則會相當高，故該產業客戶之忠誠度相當的高。

d. 優秀的研發團隊，擁有技術優勢。

本公司成立以來即掌握工業電腦發展走向，積極研發工業電腦單板產品線、工業電腦相關介面卡及投入工業電腦系統產品開發，新技術的產品(例：Compact PCI、P4 PICMG等產品)皆能在第一時間研發成功，並迅速推入市場。

e. 堅持產銷高品質的產品

企業生存與發展最重要的基礎在於提供高品質的產品，而工業電腦對品質之要求更嚴苛，故本公司時時以提升產品品質為第一要務，並於90年度通過ISO9001之品質認證，對於產品之推展及贏得客戶信賴皆有助益。

f. 建構管理資訊系統，增進營運績效。

ERP(Enterprise Resource Planning)依計劃建構完成，公司內部管理朝制度化、電腦化挺進。善用管理資訊系統將提高決策品質，增進營運績效，有利於公司未來之發展。

B. 不利因素與因應對策

不利因素	因應對策
a. 關鍵零組件掌控不易。	a. 與原供應商保持長期合作，並建立良好關係。 b. 適度分散進貨來源，以降低風險。 c. 從接單情形有效預估供需，掌控庫存。
b. 銷售報價以美金為主，匯率變動存有潛在風險。	a. 業務人員報價應注意匯率走勢。 b. 蒐集匯率變動訊息，隨時注意走勢變化。 c. 善用銀行外匯避險策略諮詢。

2. 主要產品之重要用途及產製過程

(1) 主要產品之重要用途

主要產品	重要用途
單板電腦主機板	廣泛應用於自動控制、網路、POS、ATM、KIOSK、監控、便攜式工業電腦等應用。
嵌入式電腦主機板	強調能適應於各種工作環境，嵌入更多不同應用產品。一般應用於人機介面、可程式邏輯控制器、醫療設備、軍事用途等。
高階系統產品	廣泛應用於網路儲存、安全監控、高階伺服器以及高穩定性的自動控制電腦的市場。

(2) 主要產品產製過程

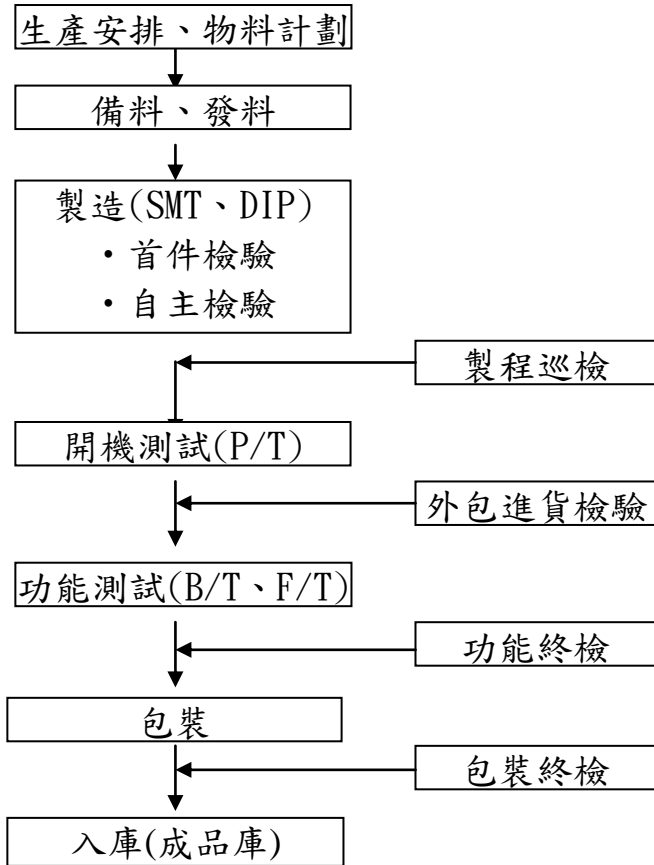

3. 主要原料供應狀況

原料名稱	供 應 廠 商
半導體 IC	世平、建智、S
印刷電路板	伊博、邑昇、長鴻、台盟
記憶體	優力勤、宇瞻

主要供應商在業界具有知名度及良好的評價，且與本公司維持穩定良好之合作關係，原料供應穩定充足。

4. 主要合併進銷貨客戶名單

(1) 最近二年度任一年度百分之十以上銷貨客戶資料

單位：新台幣仟元；%

項目	102 年				103 年				104 年度截至第一季止			
	名稱	金額	占全年度銷貨淨額比率 [%]	與發行人之關係	名稱	金額	占全年度銷貨淨額比率 [%]	與發行人之關係	名稱	金額	占當年度截至前一年度第一季止銷貨淨額比率 [%]	與發行人之關係
1	A 客戶	0	0	-	A 客戶	627,010	16.64	無	A 客戶	188,858	16.77	無
2	B 客戶	102,336	3.72		B 客戶	412,340	10.95	無	B 客戶	174,709	15.52	無
	其他	2,652,150	96.28		其他	2,728,701	72.41		其他	762,540	67.71	
	銷貨淨額	2,754,486	100.00		銷貨淨額	3,768,051	100.00		銷貨淨額	1,126,107	100.00	

(2) 最近二年度任一年度百分之十以上大供應商資料

單位：新台幣仟元；%

項目	102 年				103 年				104 年度截至第一季止			
	名稱	金額	占全年度進貨淨額比率 [%]	與發行人之關係	名稱	金額	占全年度進貨淨額比率 [%]	與發行人之關係	名稱	金額	占當年度截至前一年度第一季止進貨淨額比率 [%]	與發行人之關係
1	世平	239,248	13.59	無	世平	359,595	14.78	無	世平	150,786	21.06	無
	其他	1,521,451	86.41		其他	2,074,210	85.22		其他	565,350	78.94	
	進貨淨額	1,760,700	100.00		進貨淨額	2,433,805	100.00		進貨淨額	716,136	100.00	

註 1：列明最近二年度進貨總額百分之十以上之供應商名稱及其進貨金額與比例，但因契約約定不得揭露供應商名稱或交易對象為個人且非關係人者，得以代號為之。

5. 最近二年度生產量值

單位：新台幣仟元；台

生產量值 主要商品	年度	102年			103年		
		產能	產量	產值	產能	產量	產值
單板電腦主機板(SBC)		107,491	82,685	719,367	117,514	90,395	575,591
嵌入式電腦主機板(Embedded Board)		39,077	30,059	219,600	32,843	25,264	146,201
高階系統產品		114,969	88,438	1,413,300	169,130	130,100	2,569,316
其他(註)		78,857	60,659	402,219	85,075	65,442	476,943
合計		340,394	261,841	2,754,486	404,562	311,201	3,768,051

註：其他係包括介面卡(Micro PCI Interface Card)等產品及出售原物料、商品等，其中產量不含原料及商品之進貨數量。

6. 最近二年度銷售量值

單位：新台幣仟元；台

銷售量值 主要商品 (或部門別)	年度	102年度				103年度			
		內銷		外銷		內銷		外銷	
		量	值	量	值	量	值	量	值
單板電腦主機板(SBC)		9,922	201,423	72,763	517,944	9,040	69,071	81,355	506,520
嵌入式電腦主機板(Embedded Board)		3,607	61,488	26,452	158,112	2,526	17,544	22,738	128,657
高階系統產品		10,613	381,591	77,825	1,031,709	13,010	308,318	117,090	2,260,998
其他(註)		7,279	112,621	53,380	289,598	6,544	57,233	58,898	419,710
合計		31,421	757,123	230,420	1,997,363	31,120	452,166	280,081	3,315,885

註：其他係包括介面卡(Micro PCI Interface Card)等產品及出售原物料、商品等，其中產量不含原料及商品之進貨數量。

三、最近二年度從業員工人數

單位:人；%

年 度		102 年	103 年	104 年截至刊印日止
員 工 人 數	行 政 人 員	149	125	127
	業 務 行 銷 人 員	84	111	115
	技 術 支 援 人 員	274	328	340
	合 計	507	564	582
平 均 年 歲		38.79	38.33	38.54
平 均 服 務 年 資		5.78	5.35	5.28
學 歷 分 布 比 (%)	博 士	0.2%	0.36%	0.34%
	碩 士	7.89%	8.33%	7.39%
	大 專	62.52%	58.69%	60.31%
	高 中	24.06%	27.30%	27.15%
	高 中 以 下	5.33%	5.32%	4.81%

四、環保支出資訊

本公司從事於工業電腦產品及其介面卡之研發、製造及銷售，並無環境汙染之虞。

1. 依法令規定，應申領污染設施設置許可證或污染排放許可證或應繳納污染防治費用或應設立環保專責單位人員者：不適用。
2. 對防治環境污染主要設備之投資及其用途與可能產生效益：無。
3. 最近二年度及截至公開說明書刊印日止，改善環境污染之經過，其有污染糾紛事件之處理經過：無。
4. 最近二年度及截至公開說明書刊印日止，因污染環境所受損失及處分之總額，並揭露其未來因應對策及可能之支出金額：無。
5. 目前污染狀況及其改善對公司盈餘、競爭地位及資本支出之影響及未來二年度預計之重大環保資本支出：無。

五、勞資關係

1. 員工福利措施

- (1) 勞工保險：員工從到職當日起，即辦理勞工保險。
- (2) 全民健保：員工從到職當日起，即辦理全民健康保險。
- (3) 伙食津貼。
- (4) 員工因婚、喪、喜、慶等得依規定申領不定額之禮金或奠儀。
- (5) 其他如逢端午、中秋節贈送員工禮券。
- (6) 尾牙聚餐及摸彩活動。
- (7) 團體保險。
- (8) 國內長途旅遊：二日或三日遊，不定期舉辦。
- (9) 國外旅遊，同仁可自由參加，公司均給予補助。
- (10) 慶生禮品：每月慶賀當月生日員工，特別贈予一份生日禮券，表示祝賀之意。
- (11) 自租停車費津貼。
- (12) 年終獎金及員工分紅入股。

2. 員工進修、訓練：

提昇公司員工職能及提高工作效率、工作品質，進而達到人力資源發展為目的，特訂定教育訓練程序，其內容包含公司員工之教育訓練有關之調查、計劃、實施、記錄、檢討等活動。公司之教育訓練體系區分為：1. 新員訓練 2. 在職訓練，依課程特性採用內部訓練及外部訓練之方式。每年年底進行教育訓練需求調查、擬定年度教育訓練計劃，依計劃落實教育訓練課程，學員依規定繳交研習心得報告，管理部門登錄員工受訓記錄，定期進行訓練評鑑。

3. 員工退休制度與實施情形

本公司對正式員工訂有退休辦法，員工退休金之支付係根據服務年資及退休前六個月平均薪資計算。

4. 勞資間之協議情形

本公司係秉持著「勞資一體」之理念，著重合理化、人性化的管理，建立順暢之溝通管道，維持勞資雙方良好關係，共同創造生產力，分享利潤，建立穩定和諧的勞資關係。

5. 最近年度及截至公開說明書刊印日止，公司因勞資糾紛所遭受之損失，目前及未來可能發生之估計金額與因應措施，如無法合理估計者，應說明無法合理估計之事實：無。

六、重要契約：無。

陸、財務概況

一、最近五年度簡明資產負債表及損益表：

1. 簡明資產負債表-合併

單位：新台幣仟元

項 目	年 度	最近五年度財務資料				當年度截至 104年3月31日 財務資料(註二)
		101.01.01 (開帳數)	101.12.31	102.12.31	103.12.31	
流動資產		1,177,343	1,671,751	1,845,040	2,315,062	2,516,265
基金及投資		79,243	60,698	57,853	53,736	79,210
不動產、廠房及設備		925,259	1,008,396	1,015,715	1,075,630	1,077,211
無形資產		5,979	12,321	8,956	13,356	11,694
其他資產		120,600	121,177	132,248	214,840	232,185
資產總額		2,308,424	2,874,343	3,059,812	3,672,624	3,916,565
流動負債	分配前	371,300	642,073	629,965	1,277,802	888,614
	分配後	473,486	762,274	860,182	(註一)	(註一)
非流動負債		420,730	249,463	155,530	22,452	154,116
負債總額	分配前	792,030	891,536	785,495	1,300,254	1,042,730
	分配後	894,216	1,011,737	1,015,712	(註一)	(註一)
歸屬於母公司業主之權益		1,516,055	1,960,620	2,152,628	2,167,470	2,648,725
股本		696,236	842,845	911,367	1,001,930	1,085,430
資本公積		447,440	629,206	601,075	580,449	845,537
保留盈餘	分配前	545,620	688,111	751,612	866,363	1,005,846
	分配後	443,434	567,910	475,352	(註一)	(註一)
其他權益		(15,582)	(19,747)	(3,213)	10,685	3,869
庫藏股票		(157,659)	(179,795)	(108,213)	(291,957)	(108,213)
非控制權益		339	22,187	121,689	204,900	225,110
權益總額	分配前	1,516,394	1,982,807	2,274,317	2,372,370	2,873,835
	分配後	1,414,208	1,862,606	1,813,884	(註一)	(註一)

註一：因股東常會尚未召開，盈餘分配案尚未確定。

註二：財務資料係經會計師核閱。

2. 簡明綜合損益表-合併

單位：新台幣仟元

項 目	最近五年度財務資料			當 年 度 截 至 104 年 3 月 31 日 財 務 資 料 (註)
	101 年	102 年	103 年	
營 業 收 入	2,670,777	2,754,486	3,768,051	1,126,107
營 業 毛 利	867,113	891,206	1,192,596	364,260
營 業 損 益	340,971	310,196	432,598	162,405
營業外收入及支出	(21,930)	12,862	48,592	1,520
稅 前 淨 利	319,041	323,058	481,190	163,925
繼續營業單位 本 期 淨 利	278,860	257,573	418,829	146,317
停業單位損失	0	0	0	0
本期淨利(損)	278,860	257,573	418,829	146,317
本期其他綜合損益 (稅後淨額)	(5,708)	18,799	9,783	(6,779)
本期綜合損益總額	273,152	276,372	428,612	139,538
淨利歸屬於 母 公 司 業 主	280,282	243,773	394,948	139,483
淨利歸屬於非控制 權 益	(1,422)	13,800	23,881	6,834
綜合損益總額歸屬 於 母 公 司 業 主	274,574	262,488	404,925	132,664
綜合損益總額歸屬 於 非 控 制 權 益	(1,422)	13,884	23,687	6,874
每 股 盈 餘	3.67	2.68	4.07	1.45

註：財務資料係經會計師核閱。

3. 簡明資產負債表-個體

單位：新台幣仟元

項 目	年 度	最近五年度財務資料(註二)			
		101.01.01 (開帳數)	101.12.31	102.12.31	103.12.31
流動資產		968,054	1,151,854	1,128,446	1,437,145
基金及投資		357,360	528,450	559,937	632,323
不動產、廠房及設備		919,581	1,000,553	1,006,623	1,057,892
無形資產		5,392	11,339	6,834	11,483
其他資產		34,939	37,212	42,870	116,462
資產總額		2,285,326	2,729,408	2,744,710	3,255,305
流動負債	分配前	348,727	520,409	437,168	1,072,225
	分配後	450,913	640,610	667,385	(註一)
非流動負債		420,544	248,379	154,914	15,610
負債總額	分配前	769,271	768,788	592,082	1,087,835
	分配後	871,457	888,989	822,299	(註一)
股本		696,236	842,845	911,367	1,001,930
資本公積		447,440	629,206	601,075	580,449
保留盈餘	分配前	545,620	688,111	751,612	866,363
	分配後	443,434	567,910	475,352	(註一)
其他權益		(15,582)	(19,747)	(3,213)	10,685
庫藏股票		(157,659)	(179,795)	(108,213)	(291,957)
權益總額	分配前	1,516,055	1,960,620	2,152,628	2,167,470
	分配後	1,413,869	1,840,419	1,692,195	(註一)

註一：因股東常會尚未召開，盈餘分配案尚未確定。

註二：財務資料係經會計師查核簽證。

4. 簡明綜合損益表-個體

單位：新台幣仟元

項 目 \ 年 度	最近五年度財務資料(註)		
	101 年	102 年	103 年
營業收入	2,185,238	1,964,166	2,887,836
營業毛利(淨額)	618,949	549,963	805,020
營業損益	285,485	225,772	386,574
營業外收入及支出	24,314	69,161	52,264
稅前淨利	309,799	294,933	438,838
繼續營業單位 本期淨利	280,282	243,773	394,948
本期淨利(損)	280,282	243,773	394,948
本期其他綜合損益 (稅後淨額)	(5,708)	18,715	9,977
本期綜合損益總額	274,574	262,488	404,925
本年度淨利	274,574	262,488	404,925
每股盈餘	3.67	2.68	4.07

註：財務資料係經會計師查核簽證。

5. 簡明資產負債表-我國財務會計準則-合併

單位：新台幣仟元

項 目	年 度	最近五年度財務資料			
		98 年	99 年	100 年	101 年
流動資產		1,139,401	1,246,999	1,198,700	1,698,741
基金及投資		42,462	63,856	79,243	60,698
固定資產		385,747	452,292	801,038	880,836
無形資產		647	606	566	-
其他資產		233,294	224,788	225,234	242,101
資產總額		1,801,551	1,988,541	2,304,781	2,882,376
流動負債	分配前	333,056	372,943	371,300	642,073
	分配後	483,858	568,335	473,486	762,274
長期負債		132,821	119,652	397,400	224,184
其他負債		8,882	8,392	8,436	12,075
負債總額	分配前	474,759	500,924	777,136	777,533
	分配後	625,561	701,196	879,322	998,533
股本		646,375	701,196	696,236	842,845
資本公積		319,062	474,564	448,544	630,309
保留盈餘	分配前	609,833	677,279	578,656	721,619
	分配後	459,031	481,887	476,470	601,418
金融商品未實現 (損)益		(4,839)	(2,779)	(15,582)	(13,272)
累積換算調整數		(3,224)	(22,826)	(13,376)	(19,851)
未認列為退休金 成本之淨損失		(6,999)	(7,696)	(9,513)	-
股東權益 總額	分配前	1,326,792	1,487,617	1,527,645	2,004,044
	分配後	1,477,594	1,683,009	1,629,831	2,124,245

6. 簡明損益表-我國財務會計準則-合併

單位：新台幣仟元

年 度 項 目	最近五年度財務資料(註)			
	98年	99年	100年	101年
營業收入	1,519,238	2,141,013	2,429,171	2,670,777
營業毛利	592,812	707,860	752,929	867,113
營業損益	172,066	243,040	255,242	339,846
營業外收入及利益	30,222	63,223	41,258	25,638
營業外費用及損失	16,324	44,978	17,053	47,568
繼續營業部門 稅前損益	185,964	261,285	279,447	317,916
繼續營業部門 損益	164,735	223,187	267,672	277,791
停業部門損益	-	-	-	-
非常損益	-	-	-	-
會計原則變動 之累積影響數	-	-	-	-
本期損益	164,735	223,187	267,672	277,791
每股盈餘	2.70	3.45	3.86	3.83

註：財務資料係經會計師查核簽證。

7. 簡明資產負債表-我國財務會計準則

單位：新台幣仟元

項 目	年 度	最近五年度財務資料(註)			
		98年	99年	100年	101年
流動資產		936,867	1,047,416	984,451	1,172,682
基金及投資		295,338	285,190	357,360	528,450
固定資產		349,958	418,337	711,413	791,847
無形資產		647	606	566	-
其他資產		177,355	174,637	227,913	244,462
資產總額		1,760,165	1,926,186	2,281,703	2,737,441
流動負債	分配前	294,768	312,206	348,727	520,409
	分配後	445,570	507,598	450,913	400,208
長期負債		132,821	119,652	397,400	224,184
其他負債		8,628	7,938	8,270	10,993
負債總額	分配前	436,217	439,796	754,397	755,586
	分配後	587,019	635,188	856,583	635,385
股本		646,375	701,196	696,236	842,845
資本公積		319,062	474,564	448,544	630,309
保留盈餘	分配前	609,833	677,279	578,656	721,619
	分配後	459,031	481,887	476,470	601,418
金融商品未實現 (損)益		(4,839)	(2,779)	(15,582)	(13,272)
累積換算調整數		(3,224)	(22,826)	(13,376)	(19,851)
未認列為退休金 成本之淨損失		(6,999)	(7,696)	(9,513)	-
股東權益 總額	分配前	1,323,948	1,486,390	1,527,306	1,981,855
	分配後	1,474,750	1,681,782	1,629,492	1,861,654

註：財務資料係經會計師查核簽證。

8. 簡明損益表-我國財務會計準則

單位：新台幣仟元

年度 項 目	最近五年度財務資料(註)			
	98年	99年	100年	101年
營業收入	1,269,140	1,859,981	2,091,171	2,185,238
營業毛利	450,040	529,009	574,487	618,949
營業損益	198,141	252,327	260,596	284,360
營業外收入及利益	25,527	51,396	34,369	57,423
營業外費用及損失	33,578	45,673	17,385	33,111
繼續營業部門 稅前損益	190,090	258,050	277,580	308,672
繼續營業部門 損益	167,872	224,804	268,560	279,211
停業部門損益	-	-	-	-
非常損益	-	-	-	-
會計原則變動 之累積影響數	-	-	-	-
本期損益	167,872	224,804	268,560	279,211
每股盈餘	2.70	3.35	3.86	3.83

註：財務資料係經會計師查核簽證。

3. 最近五年度簽證會計師姓名及查核意見

1. 最近五年度簽證會計師之姓名及其查核意見。

年度	簽證會計師	查核意見	事務所名稱
99年	李東峰、張敬人	修正式無保留意見	勤業眾信聯合會計師事務所
100年	李東峰、張敬人	修正式無保留意見	勤業眾信聯合會計師事務所
101年	李東峰、張敬人	修正式無保留意見	勤業眾信聯合會計師事務所
102年	李東峰、張敬人	修正式無保留意見	勤業眾信聯合會計師事務所
103年	李東峰、張敬人	修正式無保留意見	勤業眾信聯合會計師事務所

99年度因勤業眾信聯合會計師事務所內部組織調整，原簽證會計師為張敬人、楊靜婷兩位會計師，變更為李東峰、張敬人兩位會計師。

二、最近五年度財務分析

1. 財務分析-合併

分析項目 (註2)		最近五年度財務分析			當年度截至 104年3月 31日 (註1)
		101年度	102年度	103年度	
財務結構 (%)	負債占資產比率	31.02	25.67	35.40	26.62
	長期資金占不動產、廠房及設備比率	248.85	237.53	220.65	279.23
償債能力 %	流動比率	260.37	292.88	181.18	283.17
	速動比率	175.62	182.95	113.12	166.62
	利息保障倍數	36.90	57.88	137.66	83.46
經營能力	應收款項週轉率(次)	5.99	6.68	8.61	8.88
	平均收現日數	60.95	54.67	42.39	41.09
	存貨週轉率(次)	3.57	3.09	3.38	3.30
	應付款項週轉率(次)	7.76	6.27	7.39	6.93
	平均銷貨日數	102.27	118.12	107.96	110.71
	不動產、廠房及設備週轉率(次)	3.16	2.90	3.60	4.19
	總資產週轉率(次)	1.03	0.93	1.12	1.19
獲利能力	資產報酬率(%)	11.05	8.84	12.53	15.60
	權益報酬率(%)	15.94	12.10	18.03	22.31
	稅前純益占實收資本額比率(%)	37.85	35.45	48.03	60.41
	純益率(%)	10.44	9.35	11.12	12.99
	每股盈餘(元)	3.84	2.89	4.07	5.79
現金流量	現金流量比率(%)	55.13	64.10	16.63	14.24
	現金流量允當比率(%)	33.07	28.60	22.79	18.80
	現金再投資比率(%)	9.82	6.64	8.14	3.89
槓桿度	營運槓桿度	1.09	1.11	1.10	1.08
	財務槓桿度	1.03	1.02	1.01	1.01

請說明最近二年度各項財務比率變動原因：

- 負債占資產比率上升、流動比率下降、速動比率下降，主要係公司103年短期借款增加所致。
- 利息保障倍數比率上升、應收款項週轉率(次)上升、平均收現日數下降、不動產、廠房及設備週轉率(次)上升、總資產週轉率(次)上升、權益報酬率上升、稅前純益占實收資本額比率上升、每股盈餘(元)上升，主要係103年營收大幅增加，稅前利益增加所致。
- 現金流量比率上升，主要係短期銀行借款增加，流動負債增加所致。
- 現金再投資比率上升；主要係存出保證增加，致使現金再投資比率上升。

2. 財務分析-個體

分析項目 (註2)		最近五年度財務分析			當年度 截至 104年3 月31日 (註1)
		101年度	102年度	103年度	
財務結構 (%)	負債占資產比率	28.17	21.57	33.42	-
	長期資金占不動產、廠房及設備比率	217.27	227.38	204.89	-
償債能力 %	流動比率	221.34	258.13	134.03	-
	速動比率	137.67	138.56	71.88	-
	利息保障倍數	35.84	52.79	137.63	-
經營能力	應收款項週轉率(次)	6.27	5.49	7.41	-
	平均收現日數	66.55	58.20	49.28	-
	存貨週轉率(次)	3.76	3.01	3.54	-
	應付款項週轉率(次)	8.12	6.45	7.67	-
	平均銷貨日數	97.07	121.34	101.14	-
	不動產、廠房及設備週轉率(次)	2.28	1.96	2.80	-
	總資產週轉率(次)	0.87	0.72	0.96	-
獲利能力	資產報酬率(%)	11.47	9.08	13.25	-
	權益報酬率(%)	16.12	11.85	18.28	-
	稅前純益占實收資本額比率(%)	36.76	32.36	43.80	-
	純益率(%)	12.83	12.41	13.68	-
	每股盈餘(元)	3.84	2.68	4.07	-
現金流量	現金流量比率(%)	60.22	62.54	23.17	-
	現金流量允當比率(%)	25.92	19.60	15.62	-
	現金再投資比率(%)	9.09	11.85	13.70	-
槓桿度	營運槓桿度	1.03	0.99	1.10	-
	財務槓桿度	1.03	1.02	1.01	-

請說明最近二年度各項財務比率變動原因：

- 負債占資產比率上升、流動比率下降、速動比率下降，主要係公司103年短期借款增加所致。
- 利息保障倍數比率上升、應收款項週轉率(次)上升、不動產、廠房及設備週轉率(次)上升、總資產週轉率(次)上升、權益報酬率上升、稅前純益占實收資本額比率上升、每股盈餘(元)上升，主要係103年營收大幅增加，稅前利益增加所致。
- 現金流量比率下降，主要係短期銀行借款增加，流動負債增加所致。
- 現金流量允當比率下降，主要係現金股利尚未發放所致。
- 現金再投資比率上升：主要係存出保證增加，致使現金再投資比率上升。

註 1：財務資料係經會計師核閱。

註 2：年報本表末端，應列示如下之計算公式：

1.財務結構

(1)負債占資產比率＝負債總額／資產總額。

(2)長期資金占不動產、廠房及設備比率＝（權益總額＋非流動負債）／不動產、廠房及設備淨額。

2.償債能力

(1)流動比率＝流動資產／流動負債。

(2)速動比率＝（流動資產－存貨－預付費用）／流動負債。

(3)利息保障倍數＝所得稅及利息費用前純益／本期利息支出。

3.經營能力

(1)應收款項(包括應收帳款與因營業而產生之應收票據)週轉率＝銷貨淨額／各期平均應收款項(包括應收帳款與因營業而產生之應收票據)餘額。

(2)平均收現日數＝365／應收款項週轉率。

(3)存貨週轉率＝銷貨成本／平均存貨額。

(4)應付款項(包括應付帳款與因營業而產生之應付票據)週轉率＝銷貨成本／各期平均應付款項(包括應付帳款與因營業而產生之應付票據)餘額。

(5)平均銷貨日數＝365／存貨週轉率。

(6)不動產、廠房及設備週轉率＝銷貨淨額／平均不動產、廠房及設備淨額。

(7)總資產週轉率＝銷貨淨額／平均資產總額。

4.獲利能力

(1)資產報酬率＝〔稅後損益＋利息費用×（1－稅率）〕／平均資產總額。

(2)權益報酬率＝稅後損益／平均權益總額。

(3)純益率＝稅後損益／銷貨淨額。

(4)每股盈餘＝（歸屬於母公司業主之損益－特別股股利）／加權平均已發行股數。（註 4）

5.現金流量

(1)現金流量比率＝營業活動淨現金流量／流動負債。

(2)淨現金流量允當比率＝最近五年度營業活動淨現金流量／最近五年度(資本支出＋存貨增加額＋現金股利)。

(3)現金再投資比率＝(營業活動淨現金流量－現金股利)／(不動產、廠房及設備毛額＋長期投資＋其他非流動資產＋營運資金)。（註 5）

6.槓桿度：

(1)營運槓桿度＝(營業收入淨額－變動營業成本及費用)／營業利益(註 6)。

(2)財務槓桿度＝營業利益／(營業利益－利息費用)。

註 3：上開每股盈餘之計算公式，在衡量時應特別注意下列事項：

1.以加權平均普通股股數為準，而非以年底已發行股數為基礎。

2.凡有現金增資或庫藏股交易者，應考慮其流通期間，計算加權平均股數。

3.凡有盈餘轉增資或資本公積轉增資者，在計算以往年度及半年度之每股盈餘時，應按增資比例追溯調整，無庸考慮該增資之發行期間。

4.若特別股為不可轉換之累積特別股，其當年度股利（不論是否發放）應自稅後淨利減除、或增加稅後淨損。特別股若為非累積性質，在有稅後淨利之情況，特別股股利應自稅後淨利減除；如為虧損，則不必調整。

註 4：現金流量分析在衡量時應特別注意下列事項：

1.營業活動淨現金流量係指現金流量表中營業活動淨現金流入數。

2.資本支出係指每年資本投資之現金流出數。

3.存貨增加數僅在期末餘額大於期初餘額時方予計入，若年底存貨減少，則以零計算。

4.現金股利包括普通股及特別股之現金股利。

5.不動產、廠房及設備毛額係指扣除累計折舊前之不動產、廠房及設備總額。

3. 財務分析-我國財務會計準則(個體)

分析項目		年 度	最近五年度財務分析					
			九十九年	一〇〇年	一〇一年	一〇二年	一〇三年	
財結 務構 (%)	負債佔資產比率		22.83	33.06	27.60		-	
	長期資金佔固定資產比率		383.91	270.55	278.59		-	
償債 能力	流動比率(%)		335.49	282.30	225.34		-	
	速動比率(%)		219.23	142.30	141.73		-	
	利息保障倍數		43.82	42.59	35.71		-	
經 營 能 力	應收款項週轉率(次)		6.10	5.41	5.35		-	
	平均收現日數		59.84	67.47	68.22		-	
	存貨週轉率(次)		4.06	3.64	3.45		-	
	應付款項週轉率(次)		8.01	7.90	7.22		-	
	平均銷貨日數		89.90	100.27	105.80		-	
	固定資產週轉率(次)		4.84	3.70	2.91		-	
	總資產週轉率(次)		1.01	0.99	0.87		-	
獲 利 能 力	資產報酬率(%)		12.44	13.00	11.42		-	
	股東權益報酬率(%)		16.00	17.82	15.91		-	
	佔實收資本 比率(%)	營業利益		34.66	36.66	33.74		-
		稅前純益		37.26	40.14	36.62		-
	純益率(%)		12.09	12.84	12.78		-	
	每股盈餘(元)-追溯調整後		3.37	3.60	3.76		-	
現 金 流 量	現金流量比率		40.17	53.87	61.89		-	
	現金流量允當比率		77.48	54.78	56.69		-	
	現金再投資比率		-1.49	-0.37	9.41		-	
槓 桿 度	營運槓桿度		1.12	1.09	1.11		-	
	財務槓桿度		1.02	1.03	1.03		-	

4. 財務分析-我國財務會計準則(合併)

分析項目		最近五年度財務分析					
		九十九年	一〇〇年	一〇一年	一〇二年	一〇三年	
財結 務構 (%)	負債佔資產比率	25.25	33.72	30.47	-	-	
	長期資金佔固定資產比率	355.09	244.27	252.97	-	-	
償債 能力	流動比率(%)	334.37	322.84	264.57	-	-	
	速動比率(%)	216.91	191.36	179.82	-	-	
	利息保障倍數	44.36	42.86	36.78	-	-	
經 營 能 力	應收款項週轉率(次)	7.71	6.38	5.98	-	-	
	平均收現日數	47.34	57.21	61.04	-	-	
	存貨週轉率(次)	3.76	3.69	3.57	-	-	
	應付款項週轉率(次)	6.87	7.22	7.76	-	-	
	平均銷貨日數	97.07	98.92	102.24	-	-	
	固定資產週轉率(次)	5.30	3.58	3.35	-	-	
	總資產週轉率(次)	1.13	1.12	1.03	-	-	
獲 利 能 力	資產報酬率(%)	12.02	12.70	10.97	-	-	
	股東權益報酬率(%)	15.88	17.75	15.73	-	-	
	佔實收資本 比率(%)	營業利益	34.66	36.66	40.32	-	-
		稅前純益	37.26	40.14	37.72	-	-
	純益率(%)	10.42	11.09	10.40	-	-	
	每股盈餘(元)-追溯調整後	3.35	3.75	3.81	-	-	
現金 流量 (%)	現金流量比率	31.01	31.21	56.62	-	-	
	現金流量允當比率	58.18	55.26	71.17	-	-	
	現金再投資比率	-5.50	-2.82	15.24	-	-	
槓 桿 度	營運槓桿度	1.12	1.05	1.09	-	-	
	財務槓桿度	1.03	1.03	1.03	-	-	

註：分析項目之計算公式如下：

1. 財務結構

- (1) 負債占資產比率 = 負債總額 / 資產總額。
(2) 長期資金占固定資產比率 = (股東權益淨額 + 長期負債) / 固定資產淨額。

2. 償債能力

- (1) 流動比率 = 流動資產 / 流動負債。
(2) 速動比率 = (流動資產 - 存貨 - 預付費用) / 流動負債。
(3) 利息保障倍數 = 所得稅及利息費用前純益 / 本期利息支出。

3. 經營能力

- (1) 應收款項(包括應收帳款與因營業而產生之應收票據)週轉率 = 銷貨淨額 / 各期平均應收款項(包括應收帳款與因營業而產生之應收票據)餘額。
(2) 平均收現日數 = 365 / 應收款項週轉率。
(3) 存貨週轉率 = 銷貨成本 / 平均存貨額。
(4) 應付款項(包括應付帳款與因營業而產生之應付票據)週轉率 = 銷貨成本 / 各期平均應付款項(包括應付帳款與因營業而產生之應付票據)餘額。
(5) 平均銷貨日數 = 365 / 存貨週轉率。
(6) 固定資產週轉率 = 銷貨淨額 / 固定資產淨額。
(7) 總資產週轉率 = 銷貨淨額 / 資產總額。

4. 獲利能力

- (1) 資產報酬率 = [稅後損益 + 利息費用 × (1 - 稅率)] / 平均資產總額。
(2) 股東權益報酬率 = 稅後損益 / 平均股東權益淨額。
(3) 純益率 = 稅後損益 / 銷貨淨額。
(4) 每股盈餘 = (稅後淨利 - 特別股股利) / 加權平均已發行股數。(註4)

5. 現金流量

- (1) 現金流量比率 = 營業活動淨現金流量 / 流動負債。
(2) 淨現金流量允當比率 = 最近五年度營業活動淨現金流量 / 最近五年度(資本支出 + 存貨增加額 + 現金股利)。
(3) 現金再投資比率 = (營業活動淨現金流量 - 現金股利) / (固定資產毛額 + 長期投資 + 其他資產 + 營運資金)。(註5)

6. 槓桿度：

- (1) 營運槓桿度 = (營業收入淨額 - 變動營業成本及費用) / 營業利益(註6)。
(2) 財務槓桿度 = 營業利益 / (營業利益 - 利息費用)。

註4：上開每股盈餘之計算公式，在衡量時應特別注意下列事項：

1. 以加權平均普通股股數為準，而非以年底已發行股數為基礎。
2. 凡有現金增資或庫藏股交易者，應考慮其流通期間，計算加權平均股數。
3. 凡有盈餘轉增資或資本公積轉增資者，在計算以往年度及半年度之每股盈餘時，應按增資比例追溯調整，無庸考慮該增資之發行期間。
4. 若特別股為不可轉換之累積特別股，其當年度股利(不論是否發放)應自稅後淨利減除，或增加稅後淨損。特別股若為非累積性質，在有稅後淨利之情況，特別股股利應自稅後淨利減除；如為虧損，則不必調整。

註5：現金流量分析在衡量時應特別注意下列事項：

1. 營業活動淨現金流量係指現金流量表中營業活動淨現金流入數。
2. 資本支出係指每年資本投資之現金流出數。
3. 存貨增加數僅在期末餘額大於期初餘額時方予計入，若年底存貨減少，則以零計算。
4. 現金股利包括普通股及特別股之現金股利。
5. 固定資產毛額係指扣除累計折舊前之固定資產總額。

註6：發行人應將各項營業成本及營業費用依性質區分為固定及變動，如有涉及估計或主觀判斷，應注意其合理性並維持一致。

6. 槓桿度

- (1) 營運槓桿度 = (營業收入淨額 - 變動營業成本及費用) / 營業利益。
(2) 財務槓桿度 = 營業利益 / (營業利益 - 利息費用)

三、最近年度財務報告之監察人審查報告

廣積科技股份有限公司 監察人查核報告書

茲准

董事會造送本公司一〇三年度財務報表及合併財務報表，業已編造完成。上述財務報表連同營業報告書及盈餘分配議案，經本監察人等查核完竣認為尚無不符，爰依公司法第二一九條之規定，報請 鑒察。

此致

廣積科技股份有限公司一〇四年股東常會

監察人：賴雪凰



監察人：陳燦榮



監察人：董姝瑩



中 華 民 國 一 〇 四 年 三 月 十 八 日

四、最近年度財務報表：請參閱年報 第 95 頁~第 180 頁。

五、最近年度經會計師查核簽證之合併財務報表：請參閱年報 第 181 頁~第 264 頁。

六、最近年度及截至年報刊印日止公司及關係企業發生財務週轉困難情事，應列明其對本公司財務狀況之影響

會計師查核報告

廣積科技股份有限公司 公鑒：

廣積科技股份有限公司民國 103 年及 102 年 12 月 31 日之個體資產負債表，暨民國 103 年及 102 年 1 月 1 日至 12 月 31 日之個體綜合損益表、個體權益變動表與個體現金流量表，業經本會計師查核竣事。上開個體財務報表之編製係管理階層之責任，本會計師之責任則為根據查核結果對上開個體財務報表表示意見。列入上開個體財務報表中，採用權益法之被投資公司速博康科技有限公司及 IBASE INC. 公司之子公司 TMC U.K. 公司、IBASE Singapore 公司及孫公司 IBASE USA 公司民國 103 及 102 年度財務報表，係由其他會計師查核。因此，本會計師對上開個體財務報表所表示之意見中，有關上述被投資公司之採用權益法之投資及其採用權益法之子公司及關聯企業淨益之份額暨轉投資事業之相關資訊，係依據其他會計師之查核報告認列及揭露。民國 103 年及 102 年 12 月 31 日上述未經本會計師查核之採用權益法之投資餘額分別為新台幣 236,659 仟元及 220,082 仟元，分別佔廣積科技股份有限公司資產總額之 7.27% 及 8.02%；民國 103 及 102 年度上述未經本會計師查核之被投資採用權益法之子公司及關聯企業綜合損益之份額分別為新台幣 (16,071) 仟元及 (6,963) 仟元，分別佔廣積科技股份有限公司綜合損益總額之 (3.97%) 及 (2.65%)。

本會計師係依照會計師查核簽證財務報表規則及一般公認審計準則規劃並執行查核工作，以合理確信個體財務報表有無重大不實表達。此項查核工作包括以抽查方式獲取個體財務報表所列金額及所揭露事項之查核證據、評估管理階層編製個體財務報表所採用之會計原則及所作之重大會計估計，暨評估個體財務報表整體之表達。本會計師相信此項查核工作及其他會計師之查核報告可對所表示之意見提供合理之依據。

依本會計師之意見，基於本會計師之查核結果及其他會計師之查核報告，第一段所述個體財務報表在所有重大方面係依照證券發行人財務報告編製準則編製，足以允當表達廣積科技股份有限公司民國 103 年及 102 年 12 月 31 日之個體財務狀況，暨民國 103 年及 102 年 1 月 1 日至 12 月 31 日之個體財務績效與個體現金流量。

廣積科技股份有限公司民國 103 年度個體財務報表重要會計項目明細表，主要係供補充分析之用，亦經本會計師採用第二段所述之查核程序予以查核。據本會計師之意見，該等明細表在所有重大方面與第一段所述個體財務報表相關資訊一致。

勤業眾信聯合會計師事務所

會計師 李 東 峰



會計師 張 敬 人



財政部證券暨期貨管理委員會核准文號
台財證六字第 0930128050 號

財政部證券暨期貨管理委員會核准文號
台財證六字第 0920123784 號

中 華 民 國 104 年 3 月 18 日

廣積科技股份有限公司

個體資產負債表

民國 103 年及 102 年 12 月 31 日

單位：新台幣仟元

代碼	資 產	103年12月31日			102年12月31日				
		金	額	%	金	額	%		
	流動資產								
1100	現金 (附註四及六)	\$	223,829	7	\$	96,156	3		
1125	備供出售金融資產—流動 (附註四及八)		97,574	3		41,699	2		
1147	無活絡市場之債券投資—流動 (附註四及六)		-	-		114,666	4		
1150	應收票據		6,982	-		5,690	-		
1170	應收帳款淨額 (附註四、五及十)		244,881	8		74,095	3		
1180	應收帳款—關係人 (附註四、五及三二)		187,350	6		240,176	9		
1210	其他應收款—關係人 (附註四、五及三二)		5,076	-		27,434	1		
130X	存貨淨額 (附註四、五及十一)		658,140	20		516,186	19		
1479	其他流動資產 (附註十及十六)		13,313	-		12,344	-		
11XX	流動資產總計		<u>1,437,145</u>	<u>44</u>		<u>1,128,446</u>	<u>41</u>		
	非流動資產								
1543	以成本衡量之金融資產—非流動 (附註四及九)		2,417	-		2,417	-		
1550	採用權益法之投資 (附註四、十二、二六及二七)		629,906	19		557,520	20		
1600	不動產、廠房及設備 (附註四、五、十三及三三)		883,892	27		859,370	31		
1760	投資性不動產 (附註四、十四及三三)		174,000	5		147,253	6		
1801	無形資產 (附註四及十五)		11,483	1		6,834	-		
1840	遞延所得稅資產 (附註四、五及二三)		27,290	1		22,477	1		
1920	存出保證金 (附註二九及三二)		84,972	3		20,393	1		
1930	其他資產		4,200	-		-	-		
15XX	非流動資產合計		<u>1,818,160</u>	<u>56</u>		<u>1,616,264</u>	<u>59</u>		
1XXX	資 產 總 計		<u>\$ 3,255,305</u>	<u>100</u>		<u>\$ 2,744,710</u>	<u>100</u>		
	負 債 及 權 益								
	流動負債								
2100	短期借款 (附註十七及三三)	\$	570,000	18	\$	10,000	-		
2120	透過損益按公允價值衡量之金融負債—流動 (附註四及七)		8,056	-		2,158	-		
2150	應付票據		3,053	-		4,827	-		
2170	應付帳款		286,704	9		238,687	9		
2180	應付帳款—關係人 (附註三二)		6,739	-		1,693	-		
2209	其他應付款 (附註十九及三二)		118,282	4		89,722	3		
2230	當期所得稅負債 (附註四及二三)		47,714	1		38,268	1		
2311	預收貨款		13,186	-		38,475	2		
2399	其他流動負債		18,491	1		13,338	1		
21XX	流動負債總計		<u>1,072,225</u>	<u>33</u>		<u>437,168</u>	<u>16</u>		
	非流動負債								
2500	透過損益按公允價值衡量之金融負債—非流動 (附註四、七及十八)		-	-		2,049	-		
2530	應付公司債 (附註四及十八)		-	-		136,253	5		
2570	遞延所得稅負債 (附註四、五及二三)		4,444	-		6,709	-		
2640	應計退休金負債 (附註四、五及二十)		9,492	-		8,342	1		
2670	其他非流動負債 (附註四、十二、十九及二九及三二)		1,674	-		1,561	-		
25XX	非流動負債總計		<u>15,610</u>	<u>-</u>		<u>154,914</u>	<u>6</u>		
2XXX	負債總計		<u>1,087,835</u>	<u>33</u>		<u>592,082</u>	<u>22</u>		
	權 益								
3110	普通股股本		999,720	31		891,222	32		
3130	債券換股權利證書		2,210	-		20,145	1		
3200	資本公積		580,449	18		601,075	22		
	保留盈餘								
3310	法定盈餘公積		263,451	8		239,074	9		
3320	特別盈餘公積		16,741	1		33,126	1		
3350	未分配盈餘		586,171	18		479,412	17		
3300	保留盈餘總計		<u>866,363</u>	<u>27</u>		<u>751,612</u>	<u>27</u>		
	其他權益項目								
3410	國外營運機構財務報表換算之兌換差額		11,392	-		2,532	-		
3425	備供出售金融資產未實現損益	(707)	-	(5,745)	-		
3400	其他權益		10,685	-		3,213)	-		
3500	庫藏股票	(291,957)	(9)	(108,213)	(4)
3XXX	權益合計		<u>2,167,470</u>	<u>67</u>		<u>2,152,628</u>	<u>78</u>		
	負債與權益總計		<u>\$ 3,255,305</u>	<u>100</u>		<u>\$ 2,744,710</u>	<u>100</u>		

後附之附註係本個體財務報告之一部分。

(請參閱勤業眾信聯合會計師事務所民國 104 年 3 月 18 日查核報告)

董事長：林秋旭



經理人：林秋旭



會計主管：林明男



廣積科技股份有限公司

個體綜合損益表

民國 103 年及 102 年 1 月 1 日至 12 月 31 日

單位：新台幣仟元，惟
每股盈餘為元

代 碼		103年度		102年度	
		金 額	%	金 額	%
	營業收入（附註四及三二）				
4100	銷貨收入	\$ 2,872,299	99	\$ 1,949,153	99
4800	其他營業收入	<u>15,537</u>	<u>1</u>	<u>15,013</u>	<u>1</u>
4000	營業收入合計	2,887,836	100	1,964,166	100
	營業成本（附註四、十一、二十、二二及三二）				
5110	銷貨成本	<u>2,078,117</u>	<u>72</u>	<u>1,421,078</u>	<u>72</u>
5900	營業毛利	809,719	28	543,088	28
5910	與子公司及關聯企業之已 （未）實現利益	(<u>4,699</u>)	-	<u>6,875</u>	-
5950	營業毛利	<u>805,020</u>	<u>28</u>	<u>549,963</u>	<u>28</u>
	營業費用（附註二十、二二及三二）				
6100	推銷費用	126,927	5	101,957	5
6200	管理費用	109,256	4	74,152	4
6300	研究發展費用	<u>182,263</u>	<u>6</u>	<u>148,082</u>	<u>8</u>
6000	營業費用合計	<u>418,446</u>	<u>15</u>	<u>324,191</u>	<u>17</u>
6900	營業淨利	<u>386,574</u>	<u>13</u>	<u>225,772</u>	<u>11</u>
	營業外收入及支出				
7010	其他收入（附註二二及三二）	12,098	1	12,407	1
7020	其他利益及損失（附註二二）	26,046	1	8,229	-
7070	採用權益法認列之子公司及關聯企業淨益之份額（附註四及十二）	10,169	-	51,767	3
7230	外幣兌換淨益（附註二二）	28,307	1	10,587	-

（接次頁）

(承前頁)

代 碼		103年度		102年度	
		金 額	%	金 額	%
7050	財務成本(附註十八及二二)	(\$ 3,212)	-	(\$ 5,695)	-
7635	透過損益按公允價值衡量之金融商品淨損(附註四及十八)	(19,615)	(1)	(8,134)	-
7670	金融資產減損損失(附註十二)	<u>1,529</u>	<u>-</u>	<u>-</u>	<u>-</u>
7000	營業外收入及支出合計	<u>52,264</u>	<u>2</u>	<u>69,161</u>	<u>4</u>
7900	稅前淨利	438,838	15	294,933	15
7950	所得稅費用(附註四、五及二三)	<u>43,890</u>	<u>1</u>	<u>51,160</u>	<u>3</u>
8200	本期淨利	<u>394,948</u>	<u>14</u>	<u>243,773</u>	<u>12</u>
	其他綜合損益				
8325	備供出售金融資產未實現評價利益	5,311	-	7,377	-
8310	國外營運機構財務報表換算之兌換差額	8,860	-	9,007	1
8360	確定福利計畫精算利益(損失)	(4,743)	-	2,628	-
8380	採用權益法認列之子公司及關聯企業之其他綜合損益份額	(257)	-	150	-
8399	與其他綜合損益組成部分相關之所得稅	<u>806</u>	<u>-</u>	<u>(447)</u>	<u>-</u>
8300	本期其他綜合損益	<u>9,977</u>	<u>-</u>	<u>18,715</u>	<u>1</u>
8500	本期綜合損益總額	<u>\$ 404,925</u>	<u>14</u>	<u>\$ 262,488</u>	<u>13</u>
	每股盈餘(附註二四)				
9750	基 本	<u>\$ 4.07</u>		<u>\$ 2.68</u>	
9850	稀 釋	<u>\$ 3.99</u>		<u>\$ 2.51</u>	

後附之附註係本個體財務報告之一部分。

(請參閱勤業眾信聯合會計師事務所民國 104 年 3 月 18 日查核報告)

董事長：林秋旭



經理人：林秋旭



會計主管：林明男





廣積科技股份有限公司

個體權益變動表

民國 103 年及 102 年 1 月 1 日至 12 月 31 日

單位：新台幣仟元

代碼		資本公積 (附註四、二一及二六)								其他權益項目 (附註四及二一)				庫藏股票 (附註四 及二一)	權益總額				
		債券換股 權利證書 (附註十八)	普通溢價	採權益法認列 關聯企業 股權淨值	取得或處分子 公司股權價格 與帳面差額	認列對子公司 所有權變動數	庫藏股交易	可轉換公司債 認股權	合計	保留盈餘 (附註二一)	特別盈餘公積	未分配盈餘	合計			國外營運機構 財務報表換算 之兌換差額	備供出售 金融資產 未實現損益	其他權益合計	
A1	102 年 1 月 1 日餘額	\$ 842,845	\$ -	\$ 618,086	\$ 1,352	\$ -	\$ 4,006	\$ -	\$ 5,762	\$ 629,206	\$ 211,153	\$ 38,473	\$ 438,485	\$ 688,111	(\$ 6,475)	(\$ 13,272)	(\$ 19,747)	(\$ 179,795)	\$ 1,960,620
B1	101 年度盈餘指撥及分配 法定盈餘公積	-	-	-	-	-	-	-	-	-	27,921	-	(27,921)	-	-	-	-	-	-
B17	特別盈餘公積迴轉	-	-	-	-	-	-	-	-	-	-	(5,347)	5,347	-	-	-	-	-	-
B5	現金股利	-	-	-	-	-	-	-	-	-	-	-	(120,201)	(120,201)	-	-	-	-	(120,201)
B9	股票股利	40,067	-	-	-	-	-	-	-	-	-	-	(40,067)	(40,067)	-	-	-	-	-
		40,067	-	-	-	-	-	-	-	-	27,921	(5,347)	(182,842)	(160,268)	-	-	-	-	(120,201)
	其他資本公積變動																		
C7	採用權益法認列子公司及關聯企業之變動數	-	-	-	284	-	9,026	-	-	9,310	-	-	-	-	-	-	-	-	9,310
C15	資本公積配發現金	-	(120,201)	-	-	-	-	-	-	(120,201)	-	-	-	-	-	-	-	-	(120,201)
M5	處分子公司部分權益	-	-	-	-	16,086	-	-	-	16,086	-	-	-	-	-	-	-	-	16,086
	其他資本公積變動合計	-	(120,201)	-	284	16,086	9,026	-	-	(94,805)	-	-	-	-	-	-	-	-	(94,805)
N1	發行員工紅利-股票	1,764	-	4,236	-	-	-	-	-	4,236	-	-	-	-	-	-	-	-	6,000
D1	102 年度淨利	-	-	-	-	-	-	-	-	-	-	-	243,773	243,773	-	-	-	-	243,773
D3	102 年度稅後其他綜合損益	-	-	-	-	-	-	-	-	-	-	-	2,181	2,181	9,007	7,527	16,534	-	18,715
D5	102 年度綜合損益總額	-	-	-	-	-	-	-	-	-	-	-	245,954	245,954	9,007	7,527	16,534	-	262,488
I1	公司債轉換為普通股	6,546	-	16,462	-	-	-	-	(1,069)	15,393	-	-	-	-	-	-	-	-	21,939
I3	公司債轉換為債券換股權利證書	-	20,145	47,045	-	-	-	-	-	47,045	-	-	-	-	-	-	-	-	67,190
L1	庫藏股買回	-	-	-	-	-	-	-	-	-	-	-	-	-	-	-	-	(104,466)	(104,466)
N1	庫藏股轉讓予員工	-	-	-	-	-	-	-	-	-	-	-	(22,185)	(22,185)	-	-	-	176,048	153,863
Z1	102 年 12 月 31 日餘額	891,222	20,145	565,628	1,636	16,086	13,032	-	4,693	601,075	239,074	33,126	479,412	751,612	2,532	(5,745)	(3,213)	(108,213)	2,152,628
	102 年度盈餘指撥及分配																		
B1	法定盈餘公積	-	-	-	-	-	-	-	-	-	24,377	-	(24,377)	-	-	-	-	-	-
B3	特別盈餘公積	-	-	-	-	-	-	-	-	-	-	(16,385)	16,385	-	-	-	-	-	-
B5	現金股利	-	-	-	-	-	-	-	-	-	-	-	(230,217)	(230,217)	-	-	-	-	(230,217)
B9	股票股利	46,043	-	-	-	-	-	-	-	-	-	-	(46,043)	(46,043)	-	-	-	-	-
		46,043	-	-	-	-	-	-	-	-	24,377	(16,385)	(284,252)	(276,260)	-	-	-	-	(230,217)
	其他資本公積變動																		
C7	採用權益法認列子公司及關聯企業之變動數	-	-	-	181	-	33,952	-	-	34,133	-	-	-	-	-	(16)	(16)	-	34,117
C15	資本公積配發現金	-	(184,173)	-	-	-	-	-	-	(184,173)	-	-	-	-	-	-	-	-	(184,173)
	其他資本公積變動合計	-	(184,173)	-	181	-	33,952	-	-	(150,040)	-	-	-	-	-	(16)	(16)	-	(150,056)
N1	發行員工紅利-股票	958	-	5,042	-	-	-	-	-	5,042	-	-	-	-	-	-	-	-	6,000
D1	103 年度淨利	-	-	-	-	-	-	-	-	-	-	-	394,948	394,948	-	-	-	-	394,948
D3	103 年度稅後其他綜合損益	-	-	-	-	-	-	-	-	-	-	-	(3,937)	(3,937)	8,860	5,054	13,914	-	9,977
D5	103 年度綜合損益總額	-	-	-	-	-	-	-	-	-	-	-	391,011	391,011	8,860	5,054	13,914	-	404,925
I1	公司債轉換為普通股	61,497	-	95,400	-	-	-	-	(4,693)	90,707	-	-	-	-	-	-	-	-	152,204
I3	公司債轉換為債券換股權利證書	-	(17,935)	4,296	-	-	-	-	-	4,296	-	-	-	-	-	-	-	-	(13,639)
L1	庫藏股買回	-	-	-	-	-	-	-	-	-	-	-	-	-	-	-	-	(222,584)	(222,584)
N1	庫藏股轉讓予員工	-	-	-	-	-	-	29,369	-	29,369	-	-	-	-	-	-	-	38,840	68,209
Z1	103 年 12 月 31 日餘額	\$ 999,720	\$ 2,210	\$ 486,193	\$ 1,817	\$ 16,086	\$ 46,984	\$ 29,369	\$ -	\$ 580,449	\$ 263,451	\$ 16,741	\$ 586,171	\$ 866,363	\$ 11,392	(\$ 707)	\$ 10,685	(\$ 291,957)	\$ 2,167,470

後附之附註係本個體財務報告之一部分。
(請參閱勤業眾信聯合會計師事務所民國 104 年 3 月 18 日查核報告)

董事長：林秋旭



經理人：林秋旭



會計主管：林明男



廣積科技股份有限公司

個體現金流量表

民國 103 年及 102 年 1 月 1 日至 12 月 31 日

單位：新台幣仟元

代 碼		103年度	102年度
	營業活動之現金流量		
A00010	稅前淨利	\$ 438,838	\$ 294,933
A20010	不影響現金流量之收益費損項目		
A20100	折舊費用	29,581	24,622
A20200	攤銷費用	7,258	5,632
A20300	呆帳費用	3,957	-
A20400	透過損益按公允價值衡量金融 商品之淨損	8,056	1,140
A20900	財務成本	3,212	5,695
A21200	利息收入	(1,074)	(2,046)
A21300	股利收入	(915)	(1,240)
A22400	採用權益法之子公司及關聯企 業淨益之份額	(10,169)	(51,767)
A22500	處分不動產、廠房及設備淨益	(431)	(57)
A22600	建造中之不動產轉列費用數	-	986
A23100	處分投資淨益	(3,967)	(3,303)
A23500	金融資產減損損失	1,529	-
A23700	存貨跌價及呆滯損失（回升利 益）	(1,485)	12,726
A23800	存貨報廢損失	5,951	2,874
A23900	與子公司及關聯企業之未（已） 實現銷貨利益	4,699	(6,875)
A24100	未實現外幣兌換淨益	(9,006)	(2,036)
A30000	營業資產及負債淨變動數		
A31110	透過損益按公允價值衡量之金 融資產	-	1,023
A31130	應收票據	(1,292)	6,415
A31150	應收帳款	(169,711)	129,437
A31160	應收帳款－關係人	56,774	(77,878)
A31190	其他應收款－關係人	22,550	(887)
A31200	存 貨	(146,420)	(103,005)
A31240	其他流動資產	(969)	1,689
A31990	長期應收款	-	1,049

（接次頁）

(承前頁)

代 碼		103年度	102年度
A32110	透過損益按公允價值衡量之金 融負債	(\$ 2,158)	\$ -
A32130	應付票據	(1,774)	(59,004)
A32150	應付帳款	47,954	115,630
A32160	應付帳款－關係人	4,943	(7,270)
A32180	其他應付款	34,090	15,871
A32210	預收款項	(25,289)	1,720
A32230	其他流動負債	454	(60)
A32240	應計退休金負債	(3,593)	(3,234)
A33000	營運產生之淨現金流入	291,593	302,780
A33300	支付之利息	(2,479)	(1,430)
A33500	支付之所得稅	(40,716)	(27,967)
AAAA	營業活動之淨現金流入	<u>248,398</u>	<u>273,383</u>
投資活動之現金流量			
B00300	取得備供出售金融資產	(96,773)	(11,728)
B00400	處分備供出售金融資產價款	48,927	24,605
B00600	無活絡市場之債券投資減少	114,666	93,334
B01800	取得採用權益法之長期股權投資	(50,908)	(7,079)
B02700	取得不動產、廠房及設備	(80,932)	(31,678)
B02800	處分不動產、廠房及設備價款	513	57
B03700	存出保證金增加	(64,579)	(8,572)
B04500	取得無形資產	(11,907)	(1,127)
B06700	取得其他資產	(4,200)	-
B07500	收取之利息	1,074	2,046
B07600	收取子公司及關聯企業股利	30,730	36,333
B07600	收取其他股利	915	1,240
BBBB	投資活動之淨現金流入(出)	<u>(112,474)</u>	<u>97,431</u>
籌資活動之現金流量			
C00100	短期借款增加(減少)	560,000	(162,500)
C03000	存入保證金增加(減少)	514	(849)
C04500	發放現金股利	(230,217)	(120,201)
C09900	資本公積發放現金	(184,173)	(120,201)
C04900	庫藏股票買回成本	(222,584)	(104,466)
C05100	員工購買庫藏股	68,209	153,863
C05500	處分子公司股權(未喪失控制力)	-	25,972
CCCC	籌資活動之淨現金流出	<u>(8,251)</u>	<u>(328,382)</u>

(接次頁)

(承前頁)

代 碼		103年度	102年度
EEEE	本期現金及約當現金淨增加數	\$ 127,673	\$ 42,432
E00100	期初現金及約當現金餘額	<u>96,156</u>	<u>53,724</u>
E00200	期末現金及約當現金餘額	<u>\$ 223,829</u>	<u>\$ 96,156</u>

後附之附註係本個體財務報告之一部分。

(請參閱勤業眾信聯合會計師事務所民國 104 年 3 月 18 日查核報告)

董事長：林秋旭



經理人：林秋旭



會計主管：林明男



廣積科技股份有限公司

個體財務報表附註

民國 103 年及 102 年 1 月 1 日至 12 月 31 日

(除另註明者外，金額以新台幣仟元為單位)

一、公司沿革

廣積科技股份有限公司（以下稱「本公司」）於 89 年 2 月 15 日設立，主要業務為自動控制設備、電腦設備、電子材料及資訊軟體之製造與銷售等業務。

本公司之股票自 92 年 10 月起在財團法人櫃檯買賣中心上櫃買賣。

本個體財務報告係以本公司之功能性貨幣新台幣表達。

二、通過財務報告之日期及程序

本個體財務報告於 104 年 3 月 18 日經董事會通過發布。

三、新發布及修訂準則及解釋之適用

(一) 尚未生效之證券發行人財務報告編製準則及經金管會認可之 2013 年版國際財務報導準則 (IFRSs)、國際會計準則 (IAS)、解釋 (IFRIC) 及解釋公告 (SIC)。

依據金融監督管理委員會（以下稱「金管會」）發布之金管證審字第 1030029342 號及金管證審字第 1030010325 號函，本公司應自 104 年起開始適用業經國際會計準則理事會 (IASB) 發布且經金管會認可之 2013 年版 IFRS、IAS、IFRIC 及 SIC（以下稱「IFRSs」）及相關證券發行人財務報告編製準則修正規定。

<u>新發布 / 修正 / 修訂準則及解釋</u>	<u>IASB 發布之生效日 (註)</u>
IFRSs 之修正「IFRSs 之改善—對 IAS 39 之修正 (2009 年)」	2009 年 1 月 1 日或 2010 年 1 月 1 日
IAS 39 之修正「嵌入式衍生工具」	於 2009 年 6 月 30 日以後結束之年度期間生效
「IFRSs 之改善 (2010 年)」	2010 年 7 月 1 日或 2011 年 1 月 1 日
「2009-2011 週期之年度改善」	2013 年 1 月 1 日

(接次頁)

(承前頁)

新發布 / 修正 / 修訂準則及解釋	IASB 發布之生效日 (註)
IFRS 1 之修正「IFRS 7 之比較揭露對首次採用者之有限度豁免」	2010 年 7 月 1 日
IFRS 1 之修正「嚴重高度通貨膨脹及首次採用者固定日期之移除」	2011 年 7 月 1 日
IFRS 1 之修正「政府貸款」	2013 年 1 月 1 日
IFRS 7 之修正「揭露—金融資產及金融負債之互抵」	2013 年 1 月 1 日
IFRS 7 之修正「揭露—金融資產之移轉」	2011 年 7 月 1 日
IFRS 11「聯合協議」	2013 年 1 月 1 日
IFRS 12「對其他個體之權益之揭露」	2013 年 1 月 1 日
IFRS 10、IFRS 11 及 IFRS 12 之修正「合併財務報表、聯合協議及對其他個體之權益之揭露：過渡指引」	2013 年 1 月 1 日
IFRS 10、IFRS 12 及 IAS 27 之修正「投資個體」	2014 年 1 月 1 日
IFRS 13「公允價值衡量」	2013 年 1 月 1 日
IAS 1 之修正「其他綜合損益項目之表達」	2012 年 7 月 1 日
IAS 12 之修正「遞延所得稅：標的資產之回收」	2012 年 1 月 1 日
IAS 19 之修訂「員工福利」	2013 年 1 月 1 日
IAS 27 之修訂「單獨財務報表」	2013 年 1 月 1 日
IAS 28 之修訂「投資關聯企業及合資」	2013 年 1 月 1 日
IAS 32 之修正「金融資產及金融負債互抵」	2014 年 1 月 1 日
IFRIC 20「露天礦場於生產階段之剝除成本」	2013 年 1 月 1 日

註：除另註明外，上述新發布／修正／修訂準則或解釋係於各該日期以後開始之年度期間生效。

除下列說明外，適用上述 2013 年版 IFRSs 及相關證券發行人財務報告編製準則修正規定，將不致造成本公司會計政策之重大變動：

1. IFRS 12「對其他個體之權益之揭露」

新準則係針對子公司、聯合協議、關聯企業及未納入合併報表之結構型個體之權益規定較為廣泛之揭露內容。

2. IFRS 13「公允價值衡量」

IFRS 13「公允價值衡量」提供公允價值衡量指引，該準則定義公允價值、建立衡量公允價值之架構，並規定公允價值衡量之揭露。此外，該準則規定之揭露內容較現行準則更為廣泛，

例如，現行準則僅要求以公允價值衡量之金融工具須按公允價值三層級揭露，依照 IFRS 13「公允價值衡量」規定，適用該準則之所有資產及負債皆須提供前述揭露。

IFRS 13 之衡量規定係自 104 年起推延適用。

3. IAS 1 之修正「其他綜合損益項目之表達」

依修正之準則規定，其他綜合損益項目須按性質分類且分組為(1)不重分類至損益之項目及(2)後續可能重分類至損益之項目。相關所得稅亦應按相同基礎分組。適用該修正規定前，並無上述分組之強制規定。

本公司將於 104 年適用上述修正編製個體綜合損益表，不重分類至損益之項目預計將包含確定福利之精算損益。後續可能重分類至損益之項目預計將包含國外營運機構財務報表換算之兌換差額、備供出售金融資產未實現利益（損失）暨採用權益法之關聯企業之其他綜合損益份額（除確定福利之精算損益份額外）。惟適用上述修正並不影響本年度淨利、本年度稅後其他綜合損益及本年度綜合損益總額。

4. IAS 19「員工福利」

「淨利息」將取代適用修訂準則前之利息成本及計畫資產之預期報酬，並以淨確定福利負債（資產）乘以折現率決定淨利息。修訂後 IAS 19 除了改變確定福利成本之表達，並規定更廣泛之揭露。

104 年首次適用修訂後 IAS 19 時，因追溯適用產生 102 年 12 月 31 日（含）以前之累積員工福利成本變動數係調整 103 年 1 月 1 日保留盈餘。此外，本公司於編製 104 年度個體財務報告時，將選擇不揭露 103 年比較期間之確定福利義務敏感度分析。首次適用時預計對本年度無重大影響。

(二) IASB 已發布但尚未經金管會認可之 IFRSs

本公司未適用下列業經 IASB 發布但未經金管會認可之 IFRSs。
截至本財務報告通過發布日止，金管會尚未發布生效日。

新發布 / 修正 / 修訂準則及解釋	IASB 發布之生效日(註1)
「2010-2012 週期之年度改善」	2014 年 7 月 1 日 (註 2)
「2011-2013 週期之年度改善」	2014 年 7 月 1 日
「2012-2014 週期之年度改善」	2016 年 1 月 1 日 (註 4)
IFRS 9「金融工具」	2018 年 1 月 1 日
IFRS 9 及 IFRS 7 之修正「強制生效日及過渡揭露」	2018 年 1 月 1 日
IFRS 10 及 IAS 28 之修正「投資者與其關聯企業或合資間之資產出售或投入」	2016 年 1 月 1 日 (註 3)
IFRS 11 之修正「聯合營運權益之取得」	2016 年 1 月 1 日
IFRS 14「管制遞延帳戶」	2016 年 1 月 1 日
IFRS 15「來自客戶合約之收入」	2017 年 1 月 1 日
IAS 1 之修正「揭露計畫」	2016 年 1 月 1 日
IAS 16 及 IAS 38 之修正「可接受之折舊及攤銷方法之闡釋」	2016 年 1 月 1 日
IAS 16 及 IAS 41 之修正「農業：生產性植物」	2016 年 1 月 1 日
IAS 19 之修正「確定福利計畫：員工提撥金」	2014 年 7 月 1 日
IAS 27 之修正「單獨財務報表中之權益法」	2016 年 1 月 1 日
IAS 36 之修正「非金融資產可回收金額之揭露」	2014 年 1 月 1 日
IAS 39 之修正「衍生工具之合約更替及避險會計之繼續」	2014 年 1 月 1 日
IFRIC 21「公課」	2014 年 1 月 1 日

註 1：除另註明外，上述新發布／修正／修訂準則或解釋係於各該日期以後開始之年度期間生效。

註 2：給與日於 2014 年 7 月 1 日以後之股份基礎給付交易開始適用 IFRS 2 之修正；收購日於 2014 年 7 月 1 日以後之企業合併開始適用 IFRS 3 之修正；IFRS 13 於修正時即生效。其餘修正係適用於 2014 年 7 月 1 日以後開始之年度期間。

註 3：推延適用於 2016 年 1 月 1 日以後開始之年度期間所發生之交易。

註 4：除 IFRS 5 之修正推延適用於 2016 年 1 月 1 日以後開始之年度期間外，其餘修正係追溯適用於 2016 年 1 月 1 日以後開始之年度期間。

除下列說明外，適用上述新發布／修正／修訂準則或解釋將不致造成本公司會計政策之重大變動：

1. IFRS 9「金融工具」

金融資產之認列及衡量

就金融資產方面，所有原屬於 IAS 39「金融工具：認列與衡量」範圍內之金融資產後續衡量係以攤銷後成本衡量或以公允價值衡量，IFRS 9 對金融資產之分類規定如下。

本公司投資之債務工具，若其合約現金流量完全為支付本金及流通在外本金金額之利息，分類及衡量如下：

- (1) 以收取合約現金流量為目的之經營模式而持有該金融資產，則該金融資產係以攤銷後成本衡量。此類金融資產後續係按有效利率認列利息收入於損益，並持續評估減損，減損損益認列於損益。
- (2) 藉由收取合約現金流量與出售金融資產而達成目的之經營模式而持有該金融資產，則該金融資產係以透過其他綜合損益按公允價值衡量。此類金融資產後續係按有效利率認列利息收入於損益，並持續評估減損，減損損益與兌換損益亦認列於損益，其他公允價值變動則認列於其他綜合損益。於該金融資產除列或重分類時，原先累積於其他綜合損益之公允價值變動應重分類至損益。

本公司投資非屬前述條件之金融資產，係以公允價值衡量，公允價值變動認列於損益。惟公司得選擇於原始認列時，將非持有供交易之權益投資指定為透過其他綜合損益按公允價值衡量。此類金融資產除股利收益認列於損益外，其他相關利益及損失係認列於其他綜合損益，後續無須評估減損，累積於其他綜合損益之公允價值變動亦不重分類至損益。

金融資產之減損

IFRS 9 改採用「預期信用損失模式」認列金融資產之減損。以攤銷後成本衡量之金融資產係認列備抵信用損失。若前述金融資產之信用風險自原始認列後並未顯著增加，則其備抵信用

損失係按未來 12 個月之預期信用損失衡量。若前述金融資產之信用風險自原始認列後已顯著增加且非低信用風險，則其備抵信用損失係按剩餘存續期間之預期信用損失衡量。但未包括重大財務組成部分之應收帳款必須按存續期間之預期信用損失衡量備抵信用損失。

此外，原始認列時已有信用減損之金融資產，本公司考量原始認列時之預期信用損失以計算信用調整後之有效利率，後續備抵信用損失則按後續預期信用損失累積變動數衡量。

2. IAS 36 之修正「非金融資產可回收金額之揭露」

IASB 於發布 IFRS 13「公允價值衡量」時，同時修正 IAS 36「資產減損」之揭露規定，導致合併公司須於每一報導期間增加揭露資產或現金產生單位之可回收金額。本次 IAS 36 之修正係釐清公司僅須於認列或迴轉減損損失當期揭露該等可回收金額。此外，若可回收金額係以現值法計算之公允價值減處分成本衡量，公司須增加揭露所採用之折現率。

3. 2010-2012 週期之 IFRSs 年度改善

2010-2012 週期之 IFRSs 年度改善修正 IFRS 2「股份基礎給付」、IFRS 3「企業合併」及 IFRS 8「營運部門」等若干準則。

IFRS 2 之修正係改變既得條件及市價條件定義，並增列績效條件及服務條件定義。該修正釐清績效條件所訂之績效目標得按本公司或同一集團內另一個體之營運（非市價條件）或權益工具之市價（市價條件）設定。該績效目標之設定得與公司整體或部分（例如某一部門）績效有關，而達成績效目標之期間則不得長於服務期間。此外，該修正並釐清股價指數目標因同時反映公司本身與集團外其他企業之績效，故非屬績效條件。

IFRS 3 之修正係釐清企業合併之或有對價，無論是否為 IAS 39 或 IFRS 9 之適用範圍，應以公允價值衡量，公允價值變動係認列於損益。

IFRS 8 之修正係釐清若公司將具有相似經濟特性之營運部門彙總揭露，應於個體財務報告揭露管理階層於運用彙總基準時所作之判斷。此外，該修正亦釐清公司僅於部門資產定期提供予主要營運決策者時，始應揭露應報導部門資產總額至企業資產總額之調節資訊。

IFRS 13 之修正係釐清適用 IFRS 13 後，無設定利率之短期應收款及應付款，若折現之影響不重大，仍得按原始發票金額衡量。

IAS 24 「關係人揭露」之修正係釐清，為公司提供主要管理階層服務之管理個體係屬公司之關係人，應揭露管理個體提供主要管理階層服務而致報導個體發生之已支付或應支付金額，惟無須揭露該等薪酬之組成類別。

4. 2011-2013 週期之 IFRSs 年度改善

2011-2013 週期之 IFRSs 年度改善修正 IFRS 3、IFRS 13 及 IAS 40 「投資性不動產」等若干準則。

IFRS 3 之修正係釐清 IFRS 3 不適用於聯合協議本身財務報表中關於其設立之會計處理。

IFRS 13 之修正係對適用以淨額基礎衡量金融資產及金融負債群組公允價值之例外（即「組合例外」）進行修正，以釐清該例外範圍包括 IAS 39 或 IFRS 9 適用範圍內並依其規定處理之所有合約，即使該合約不符合 IAS 32 「金融工具：表達」對金融資產或金融負債之定義亦然。

IAS 40 之修正係釐清公司應同時依 IAS 40 及 IFRS 3 判斷所取得之投資性不動產係屬取得資產或屬企業合併。

5. IAS 1 之修正「揭露計畫」

該修正闡明，個體財務報告旨在揭露重大資訊，不同性質或功能之重要項目應予分別揭露，且不得與非重要項目彙總揭露，俾使個體財務報告提升可了解性。

此外，該修正闡明本公司應考量個體財務報告之可了解性及可比性來決定一套有系統之方式編製附註。

除上述影響外，截至本財務報告通過發布日止，本公司仍持續評估其他準則、解釋之修正對財務狀況與財務績效之影響，相關影響待評估完成時予以揭露。

四、重大會計政策之彙總說明

(一) 遵循聲明

本個體財務報告係依照證券發行人財務報告編製準則編製。

(二) 編製基礎

除按公允價值衡量之金融工具外，本個體財務報告係依歷史成本基礎編製。歷史成本通常係依取得資產所支付對價之公允價值決定。

本公司於編製個體財務報告時，對投資子公司及關聯企業係採權益法處理。為使本個體財務報告之當期損益、其他綜合損益及權益與本公司合併財務報告中歸屬於本公司業主之當期損益、其他綜合損益及權益相同，個體基礎與合併基礎下若干會計處理差異係調整「採用權益法之投資」、「採用權益法之子公司及關聯企業損益份額」、「採用權益法之子公司及關聯企業其他綜合損益份額」暨相關權益項目。

(三) 資產與負債區分流動與非流動之標準

流動資產包括：

1. 主要為交易目的而持有之資產；
2. 預期於資產負債表日後 12 個月內實現之資產；及
3. 現金及約當現金（但不包括於資產負債表日後逾 12 個月用以交換或清償負債而受到限制者）。

流動負債包括：

1. 主要為交易目的而持有之負債；
2. 預期於資產負債表日後 12 個月內到期清償之負債，以及
3. 不能無條件將清償期限遞延至資產負債表日後至少 12 個月之負債。

非屬上述流動資產或流動負債者，係分類為非流動資產或非流動負債。

(四) 企業合併

企業合併係採收購法處理。收購相關成本於成本發生及勞務取得當期列為費用。

商譽係按移轉對價之公允價值以及收購者先前已持有被收購者之權益於收購日之公允價值之總額，超過收購日所取得可辨認資產及承擔負債之淨額衡量。

分階段達成之企業合併係以收購日之公允價值再衡量本公司先前已持有被收購者之權益，若因而產生任何利益或損失，則認列為損益。對於收購日前已於其他綜合損益中認列被收購者之權益價值變動，已認列之金額係按與本公司若直接處分其先前已持有權益之相同基礎認列。

(五) 外幣

編製本公司之個體財務報告時，以本公司功能性貨幣以外之貨幣（外幣）交易者，依交易日匯率換算為功能性貨幣記錄。

外幣貨幣性項目於每一資產負債表日以收盤匯率換算。因交割貨幣性項目或換算貨幣性項目產生之兌換差額，於發生當期認列於損益。

以公允價值衡量之外幣非貨幣性項目係以決定公允價值當日之匯率換算，所產生之兌換差額則為當期損益，惟屬公允價值變動認列於其他綜合損益者，其產生之兌換差額列於其他綜合損益。

以歷史成本衡量之外幣非貨幣性項目係以交易日之匯率換算，不再重新換算。

於編製個體財務報告時，本公司國外營運機構（包含營運所在國家或使用之貨幣與本公司不同之子公司）之資產及負債以每一資產負債表日匯率換算為新台幣。收益及費損項目係以當期平均匯率換算，所產生之兌換差額認列為其他綜合損益。

(六) 存貨

存貨包括原料、在製品、製成品及商品。存貨係以成本與淨變現價值孰低衡量，比較成本與淨變現價值時除同類別存貨外係以個別項目為基礎。淨變現價值係指在正常情況下之估計售價減除至完

工尚需投入之估計成本及完成出售所需之估計成本後之餘額。存貨成本之計算係採加權平均法。

(七) 採用權益法之投資

本公司採用權益法處理對子公司及關聯企業之投資。

1. 投資子公司

子公司係指本公司具有控制之個體。

權益法下，投資原始依成本認列，取得日後帳面金額係隨本公司所享有之子公司損益及其他綜合損益份額與利潤分配而增減。此外，針對本公司可享有子公司其他權益之變動係按持股比例認列。

當本公司對子公司所有權權益之變動未導致喪失控制者，係作為權益交易處理。投資帳面金額與所支付或收取對價之公允價值間之差額，係直接認列為權益。

當本公司對子公司之損失份額等於或超過其在該子公司之權益（包括權益法下子公司之帳面金額及實質上屬於本公司對該子公司淨投資組成部分之其他長期權益）時，係繼續按持股比例認列損失。

取得成本超過本公司於取得日所享有子公司可辨認資產及負債淨公允價值份額之數額列為商譽，該商譽係包含於該投資之帳面金額且不得攤銷；本公司於取得日所享有子公司可辨認資產及負債淨公允價值份額超過取得成本之數額列為當期收益。

本公司與子公司之順流交易未實現損益於個體財務報告予以銷除。本公司與子公司之逆流及側流交易所產生之損益，僅在與本公司對子公司權益無關之範圍內，認列於個體財務報告。

2. 投資關聯企業

關聯企業係指本公司具有重大影響，但非屬子公司之企業。

本公司對關聯企業之投資係採用權益法。權益法下，投資關聯企業原始依成本認列，取得日後帳面金額係隨本公司所享

有之關聯企業損益及其他綜合損益份額與利潤分配而增減。此外，針對本公司可享有關聯企業權益之變動係按持股比例認列。

關聯企業發行新股時，本公司若未按持股比例認購，致使持股比例發生變動，並因而使投資之股權淨值發生增減時，其增減數調整資本公積及採用權益法之投資。惟若未按持股比例認購或取得致使對關聯企業之所有權權益減少者，於其他綜合損益中所認列與該關聯企業有關之金額按減少比例重分類，其會計處理之基礎係與關聯企業若直接處分相關資產或負債所必須遵循之基礎相同；前項調整如應借記資本公積，而採用權益法之投資所產生之資本公積餘額不足時，其差額借記保留盈餘。

取得成本超過本公司於取得日所享有關聯企業可辨認資產及負債淨公允價值份額之數額列為商譽，該商譽係包含於該投資之帳面金額且不得攤銷；本公司於取得日所享有關聯企業可辨認資產及負債淨公允價值份額超過取得成本之數額列為當期收益。

本公司於評估減損時，係將投資之整體帳面金額（含商譽）視為單一資產比較可回收金額與帳面金額，進行減損測試，所認列之減損損失亦屬於投資帳面金額之一部分。減損損失之任何迴轉，於該投資之可回收金額後續增加之範圍內予以認列。

本公司與關聯企業間之逆流、順流及側流交易所產生之損益，僅在與本公司對關聯企業權益無關之範圍內，認列於個體財務報告。

(八) 不動產、廠房及設備

不動產、廠房及設備係以成本認列，後續以成本減除累計折舊及累計減損損失後之金額衡量。

建造中之不動產、廠房及設備係以成本減除累計減損損失後之金額認列。成本包括專業服務費用，及符合資本化條件之借款成本。該等資產於完工並達預期使用狀態時，分類至不動產、廠房及設備之適當類別，並開始提列折舊。

不動產、廠房及設備採直線基礎提列折舊，對於每一重大部分則單獨提列折舊。本公司至少於每一年度結束日對估計耐用年限、殘值及折舊方法進行檢視。會計估計變動之影響係以推延方式處理。

除列不動產、廠房及設備所產生之利益或損失金額，係淨處分價款與該資產帳面金額間之差額，並且認列於當期損益。

(九) 投資性不動產

投資性不動產係為賺取租金或資本增值或者兩者兼具而持有之不動產。投資性不動產亦包括目前尚未決定未來用途所持有之土地。

投資性不動產原始以成本（包括交易成本）衡量，後續以成本減除累計折舊及累計減損損失後之金額衡量。本公司採直線基礎提列折舊。

除列投資性不動產所產生之利益或損失金額，係淨處分價款與該資產帳面金額間之差額，並且認列於當期損益。

(十) 無形資產

1. 單獨取得

單獨取得之有限耐用年限無形資產原始以成本衡量，後續係以成本減除累計攤銷及累計減損損失後之金額衡量。本公司以直線基礎進行攤銷，並且至少於每一年度結束日對估計耐用年限、殘值及折舊方法進行檢視。除本公司預期於該無形資產經濟年限屆滿前處分該資產外，有限耐用年限無形資產之殘值估計為零。會計估計變動之影響係以推延方式處理。

2. 除 列

除列無形資產所產生之利益或損失金額，係淨處分價款與該資產帳面金額間之差額，並且認列於當期損益。

(十一) 有形及無形資產之減損

本公司於每一資產負債表日評估是否有任何跡象顯示有形及無形資產可能已減損。若有任一減損跡象存在，則估計該資產之可回收金額。倘無法估計個別資產之可回收金額，本公司估計該資產所屬現金產生單位之可回收金額。若共用資產可依合理一致之基礎分

攤至現金產生單位時，則分攤至個別之現金產生單位，反之，則分攤至可依合理一致之基礎分攤之最小現金產生單位群組。

可回收金額為公允價值減出售成本與其使用價值之較高者。個別資產或現金產生單位之可回收金額若低於其帳面金額時，將該資產或現金產生單位之帳面金額調減至其可回收金額。

當減損損失於後續迴轉時，該資產或現金產生單位之帳面金額調增至修訂後之可回收金額，惟增加後之帳面金額以不超過該資產（減除攤銷或折舊）。減損損失之迴轉係認列於損益。

(十二) 金融工具

金融資產與金融負債於本公司成為該工具合約條款之一方時認列於個體資產負債表。

原始認列金融資產與金融負債時，若金融資產或金融負債非屬透過損益按公允價值衡量者，係按公允價值加計直接可歸屬於取得或發行金融資產或金融負債之交易成本衡量。直接可歸屬於取得或發行透過損益按公允價值衡量之金融資產或金融負債之交易成本，則立即認列為損益。

1. 金融資產

金融資產之慣例交易係採交易日會計認列及除列。

(1) 衡量種類

金融資產係分為透過損益按公允價值衡量之金融資產、備供出售金融資產及放款與應收款三類。

A. 透過損益按公允價值衡量之金融資產

透過損益按公允價值衡量之金融資產包括持有供交易之金融資產。

透過損益按公允價值衡量之金融資產係按公允價值衡量，其再衡量產生之利益或損失（不包含該金融資產所產生之任何股利或利息）係認列於損益。

B. 備供出售金融資產

備供出售金融資產係非衍生金融資產被指定為備供出售，或未被分類為放款及應收款或透過損益按公允價值衡量之金融資產。

備供出售金融資產係按公允價值衡量，備供出售貨幣性金融資產帳面金額之變動中以有效利息法計算之利息收入，以及備供出售權益投資之股利，係認列於損益。其餘備供出售金融資產帳面金額之變動係認列於其他綜合損益，於投資處分或確定減損時重分類為損益。

備供出售權益投資之股利於本公司收款之權利確立時認列。

備供出售金融資產若屬無活絡市場公開報價且公允價值無法可靠衡量之權益工具投資，後續係以成本減除減損損失後之金額衡量，並單獨列為「以成本衡量之金融資產」。該等金融資產於後續能可靠衡量公允價值時，係按公允價值再衡量，其帳面金額與公允價值間之差額認列於其他綜合損益，若有減損時，則認列於損益。

C. 放款與應收款

放款與應收款（包括應收帳款、現金與無活絡市場之債券投資）係採用有效利息法按攤銷後成本減除減損損失後之金額衡量，惟短期應收帳款之利息認列不具重大性之情況除外。

(2) 金融資產之減損

除透過損益按公允價值衡量之金融資產外，本公司係於每一資產負債表日評估其他金融資產是否有減損客觀證據，當有客觀證據顯示，因金融資產原始認列後發生之單一或多項事項，致使金融資產之估計未來現金流量受損失者，該金融資產即已發生減損。

按攤銷後成本列報之金融資產，如應收帳款，該資產若經個別評估未有客觀減損證據，另再集體評估減損。應收款集體存在之客觀減損證據可能包含本公司過去收款經驗、集體超過平均授信期間 120 天之延遲付款增加情況，以及與應收款拖欠有關之可觀察全國性或區域性經濟情勢變化。

按攤銷後成本列報之金融資產之減損損失金額係該資產帳面金額與估計未來現金流量按該金融資產原始有效利率折現之現值間之差額。

按攤銷後成本列報之金融資產於後續期間減損損失金額減少，且經客觀判斷該減少與認列減損後發生之事項有關，則先前認列之減損損失直接或藉由調整備抵帳戶予以迴轉認列於損益，惟該迴轉不得使金融資產帳面金額超過若未認列減損情況下於迴轉日應有之攤銷後成本。

當備供出售權益投資之公允價值低於成本且發生大幅或持久性下跌時，係為客觀減損證據。

其他金融資產客觀減損證據包含發行人或債務人之重大財務困難、違約（例如利息或本金支付之延滯或不償付）、債務人將進入破產或其他財務重整之可能性大增或由於財務困難而使金融資產之活絡市場消失。

當備供出售金融資產發生減損時，原先已認列於其他綜合損益之累計損失金額將重分類至損益。

備供出售權益工具投資已認列於損益之減損損失不得透過損益迴轉。任何認列減損損失後之公允價值回升金額係認列於其他綜合損益。

以成本衡量之金融資產之減損損失金額係該資產帳面金額與估計未來現金流量按類似金融資產之現時市場報酬率折現之現值間之差額。此種減損損失於後續期間不得迴轉。

所有金融資產之減損損失係直接自金融資產之帳面金額中扣除，惟應收帳款係藉由備抵帳戶調降其帳面金額。當判斷應收帳款無法收回時，係沖銷備抵帳戶。原先已沖銷而後續收回之款項則貸記備抵帳戶。除因應收帳款無法收回而沖銷備抵帳戶外，備抵帳戶帳面金額之變動認列於損益。

(3) 金融資產之除列

本公司僅於對來自金融資產現金流量之合約權利失效，或已移轉金融資產且該資產所有權之幾乎所有風險及報酬已移轉予其他企業時，始將金融資產除列。

於一金融資產整體除列時，其帳面金額與所收取對價加計已認列於其他綜合損益之任何累計利益或損失之總和間之差額係認列於損益。

2. 權益工具

本公司發行之債務及權益工具係依據合約協議之實質與金融負債及權益工具之定義分類為金融負債或權益。

本公司發行之權益工具係以取得之價款扣除直接發行成本後之金額認列。

再取回本公司本身之權益工具係於權益項下認列與減除。購買、出售、發行或註銷本公司本身之權益工具不認列於損益。

3. 金融負債

(1) 後續衡量

除下列情況外，所有金融負債係以有效利息法按攤銷後成本衡量：

A. 透過損益按公允價值衡量之金融負債

透過損益按公允價值衡量之金融負債包含持有供交易。

透過損益按公允價值衡量之金融負債係按公允價值衡量，其再衡量產生之利益或損失（不包含該金融負債

所支付之任何股利或利息)係認列於損益。公允價值之決定方式請參閱附註三一。

(2) 金融負債之除列

除列金融負債時，其帳面金額與所支付對價(包含任何所移轉之非現金資產或承擔之負債)間之差額認列為損益。

4. 可轉換公司債

本公司發行之複合金融工具(可轉換公司債)係依據合約協議之實質與金融負債及權益工具之定義，於原始認列時將其組成部分分別分類為金融負債及權益。

原始認列時，負債組成部分之公允價值係以類似之不可轉換工具當時市場利率估算，並於執行轉換或到期日前，以有效利息法計算之攤銷後成本衡量。屬嵌入非權益衍生工具之負債組成部分則以公允價值衡量。

分類為權益之轉換權係等於該複合工具整體公允價值減除經單獨決定之負債組成部分公允價值之剩餘金額，經扣除所得稅影響數後認列為權益，後續不再衡量。於該轉換權被執行時，其相關之負債組成部分及於權益之金額將轉列股本及資本公積—發行溢價。可轉換公司債之轉換權若於到期日仍未被執行，該認列於權益之金額將轉列資本公積—發行溢價。

發行可轉換公司債之相關交易成本，係按分攤總價款之比例分攤至該工具之負債(列入負債帳面金額)及權益組成部分(列入權益)。

5. 衍生工具

本公司簽訂之衍生工具包括遠期外匯合約，用以管理本公司之匯率風險。

衍生工具於簽訂衍生工具合約時，原始以公允價值認列，後續於資產負債表日按公允價值再衡量，後續衡量產生之利益或損失直接列入損益，然指定且為有效避險工具之衍生工具，其認列於損益之時點則將視避險關係之性質而定。當衍生工具

之公允價值為正值時，列為金融資產；公允價值為負值時，列為金融負債。

嵌入式衍生工具之風險及特性與主契約之風險及特性並非緊密關聯，且主契約非屬透過損益按公允價值衡量之金融資產或金融負債時，該衍生工具係視為單獨衍生工具。

(十三) 收入認列

收入係按已收或應收對價之公允價值衡量，並扣除估計之客戶退貨、折扣及其他類似之折讓。銷貨退回係依據以往經驗及其他攸關因素合理估計未來之退貨金額提列。

1. 商品之銷售

銷售商品係於下列條件完全滿足時認列收入：

- (1) 本公司已將商品所有權之重大風險及報酬移轉予買方；
- (2) 本公司對於已經出售之商品既不持續參與管理，亦未維持有效控制；
- (3) 收入金額能可靠衡量；
- (4) 與交易有關之經濟效益很有可能流入本公司；及
- (5) 與交易有關之已發生或將發生之成本能可靠衡量。

去料加工時，加工產品所有權之重大風險及報酬並未移轉，是以去料時不作銷貨處理。

2. 勞務之提供

勞務收入係於勞務提供時予以認列。

依合約提供勞務所產生之收入，係按合約完成程度予以認列。

3. 股利收入及利息收入

投資所產生之股利收入係於股東收款之權利確立時認列，惟前提係與交易有關之經濟效益很有可能流入本公司，且收入金額能可靠衡量。

金融資產之利息收入係於經濟效益很有可能流入本公司，且收入金額能可靠衡量時認列。利息收入係依時間之經過按流通在外本金與所適用之有效利率採應計基礎認列。

(十四) 租賃

當租賃條款係移轉附屬於資產所有權之幾乎所有風險與報酬予承租人，則將其分類為融資租賃。所有其他租賃則分類為營業租賃。

1. 本公司為出租人

營業租賃之租賃收益係按直線基礎於相關租賃期間內認列為收益。營業租賃下，或有租金於發生當期認列為收益。

2. 本公司為承租人

營業租賃給付係按直線基礎於租賃期間內認列為費用。營業租賃下，或有租金於發生當期認列為費用。

(十五) 退職後福利

屬確定提撥退休計畫之退休金，係於員工提供服務之期間，將應提撥之退休金數額認列為當期費用。

屬確定福利退休計畫之退休金，提供福利之成本係使用預計單位福利法進行精算評價。確定福利義務產生之所有精算損益於發生期間立即認列於其他綜合損益。前期服務成本於福利已既得之範圍內立即認列，非屬已既得之部分則於福利成為既得前之平均期間內，以直線基礎攤銷。

應計退休金負債係代表確定福利義務之現值、調整未認列前期服務成本，並減除計畫資產公允價值後之金額。任何依此方式計算所產生之資產，不得超過累積未認列前期服務成本，加上該計畫之可得退還資金及可減少未來提撥金之現值。

確定福利退休計畫發生縮減或清償時，認列縮減或清償之損益。

(十六) 股份基礎給付協議員工認股權

對員工之權益交割股份基礎給付，係以給與日權益工具之公允價值衡量。

員工認股權係按給與日所決定之公允價值及預期既得員工認股權之最佳估計數量，於既得期間內以直線基礎認列費用，並同時調整資本公積—員工認股權。若其於給與日立即既得，係於給與日全數認列費用。

(十七) 所得稅

所得稅費用係當期所得稅及遞延所得稅之總和。

1. 當期所得稅

依所得稅法規定計算之未分配盈餘加徵 10% 所得稅列為股東會決議年度之所得稅費用。

以前年度應付所得稅之調整，列入當期所得稅。

2. 遞延所得稅

遞延所得稅係依個體財務報表帳載資產及負債帳面金額與計算課稅所得之課稅基礎二者所產生之暫時性差異予以認列。遞延所得稅負債一般係就所有應課稅暫時性差異予以認列，而遞延所得稅資產則於很有可能有課稅所得以供可減除暫時性差異所產生之所得稅抵減使用時認列。

與投資子公司及關聯企業之應課稅暫時性差異皆認列遞延所得稅負債，惟本公司若可控制暫時性差異迴轉之時點，且該暫時性差異很有可能於可預見之未來不會迴轉者除外。與此類投資及權益有關之可減除暫時性差異所產生之遞延所得稅資產，僅於其很有可能有足夠課稅所得用以實現暫時性差異之利益，且於可預見之未來預期將迴轉的範圍內，予以認列。

遞延所得稅資產之帳面金額於每一資產負債表日予以重新檢視，並針對已不再很有可能有足夠之課稅所得以供其回收所有或部分資產者，調減帳面金額。原未認列為遞延所得稅資產者，亦於每一資產負債表日予以重新檢視，並在未來很有可能產生課稅所得以供其回收所有或部分資產者，調增帳面金額。

遞延所得稅資產及負債係以預期負債清償或資產實現當期之稅率衡量，該稅率係以資產負債表日已立法或已實質性立法之稅率及稅法為基礎。遞延所得稅負債及資產之衡量係反映企業於資產負債表日預期回收或清償其資產及負債帳面金額之方式所產生之租稅後果。

3. 本年度之當期及遞延所得稅

當期及遞延所得稅係認列於損益，惟與認列於其他綜合損益或直接計入權益之項目相關之當期及遞延所得稅係分別認列於其他綜合損益或直接計入權益。若當期所得稅或遞延所得稅係自取得子公司所產生，其所得稅影響數納入投資子公司之會計處理。

五、重大會計判斷、估計及假設不確定性之主要來源

本公司於採用會計政策時，對於不易自其他來源取得相關資訊者，管理階層必須基於歷史經驗及其他攸關之因素作出相關之判斷、估計及假設。實際結果可能與估計有所不同。

管理階層將對估計與基本假設持續檢視。若估計之修正僅影響當期，則於修正當期認列；若會計估計之修正同時影響當期及未來期間，則於修正當期及未來期間認列。

(一) 所得稅

截至 103 及 102 年 12 月 31 日止，與未使用課稅損失有關之遞延所得稅資產帳面金額分別為 27,290 仟元及 22,477 仟元。由於未來獲利之不可預測性，本公司於 103 及 102 年 12 月 31 日止分別尚有 16,607 仟元及 14,568 仟元之課稅損失並未認列為遞延所得稅資產。遞延所得稅資產之可實現性主要視未來能否有足夠之獲利或應課稅暫時性差異而定。若未來實際產生之獲利少於預期，可能會產生重大遞延所得稅資產之迴轉，該等迴轉係於發生期間認列為損益。

(二) 應收帳款之估計減損

當有客觀證據顯示減損跡象時，本公司會考量未來現金流量之估計。減損損失之金額係以該資產之帳面金額及估計未來現金流量（排除尚未發生之未來信用損失）按該金融資產之原始有效利率折現之現值間的差額衡量。若未來實際現金流量少於預期，可能會產生重大減損損失。

(三) 金融工具之公允價值

如附註三一所述，本公司管理階層運用判斷以選定用以估計於活絡市場無市場報價金融工具之適當評價技術。本公司係採用市場參與者所通用之評價技術。對衍生金融工具之假設係基於市場價格或利率並依該工具之特性予以調整。未上市（櫃）權益工具之公允價值估計係基於對被投資者財務狀況與營運結果之分析、最近交易價格、相同權益工具於非活絡市場之報價、類似工具於活絡市場之報價及可比公司評價乘數等，包括非由可觀察市場價格或利率支持之假設。截至 103 及 102 年 12 月 31 日止，該等權益工具之帳面金額均為 2,417 仟元。評價技術所使用之詳細假設係揭露於附註三一。本公司管理階層認為所選定之評價技術及假設可適當用以決定金融工具之公允價值。

(四) 不動產、廠房及設備之耐用年限

參閱上述附註四(八)所述，本公司於每一資產負債表日檢視不動產、廠房及設備之估計耐用年限。

(五) 存貨之減損

存貨淨變現價值係正常營業過程中之估計售價減除至完工尚需投入之估計成本及完成出售所需之估計成本後之餘額估計，該等估計係依目前市場狀況及類似產品之歷史銷售經驗評估，市場情況之改變可能重大影響該等估計結果。

(六) 確定福利計劃之認列

確定福利退休計畫應認列之退休金費用及應計退休金負債係使用預計單位福利法進行精算評價，其採用之精算假設包括折現率、員工離職率及長期平均調薪率之估計，若該等估計因市場與經濟情況之改變而有所變動，可能會重大影響應認列之費用與負債金額。

六、現金暨無活絡市場之債券投資

	103年12月31日	102年12月31日
庫存現金及週轉金	\$ 487	\$ 323
銀行支票及活期存款	<u>223,342</u>	<u>95,833</u>
	<u>\$223,829</u>	<u>\$ 96,156</u>

銀行存款於資產負債表日之市場利率區間如下：

	<u>103年12月31日</u>	<u>102年12月31日</u>
銀行存款	0.01%~0.17%	0.01%~0.17%

截至 102 年 12 月 31 日止，原始到期日超過 3 個月之銀行定期存款為 114,666 仟元，係分類為無活絡市場之債券投資。

102 年 12 月 31 日，原始到期日超過 3 個月之定期存款利率為 0.60%~2.00%。

七、透過損益按公允價值衡量之金融工具

	<u>103年12月31日</u>	<u>102年12月31日</u>
<u>持有供交易之金融負債—流動</u>		
衍生工具		
遠期外匯合約	\$ 8,056	\$ 2,158
<u>透過損益按公允價值衡量之金融負債—非流動</u>		
衍生工具		
國內第二次及第三次可轉換公司債（附註十八）	\$ -	\$ 2,049

於資產負債表日未適用避險會計且尚未到期之遠期外匯合約如下：

	<u>幣別</u>	<u>到 期 期 間</u>	<u>合約金額（仟元）</u>
<u>103年12月31日</u>			
賣出遠期外匯	美元兌新台幣	104.01.06~104.03.31	USD8,700/NTD267,835
<u>102年12月31日</u>			
賣出遠期外匯	美元兌新台幣	103.01.02~103.03.18	USD7,900/NTD232,991

本公司 103 及 102 年度從事遠期外匯交易之目的，主要係為規避外幣資產及負債因匯率波動產生之風險。

八、備供出售金融資產—流動

	<u>103年12月31日</u>	<u>102年12月31日</u>
基金受益憑證	\$ 40,281	\$ 21,953
國內上市（櫃）股票	50,926	11,894
台灣存託憑證	6,367	7,852
	<u>\$ 97,574</u>	<u>\$ 41,699</u>

九、以成本衡量之金融資產－非流動

	<u>103年12月31日</u>	<u>102年12月31日</u>
國內未上市（櫃）普通股		
旺天電子股份有限公司	\$ 2,417	\$ 2,417
寶華科技股份有限公司	-	-
資元科技股份有限公司	-	-
	<u>\$ 2,417</u>	<u>\$ 2,417</u>
依衡量種類區分		
備供出售	<u>\$ 2,417</u>	<u>\$ 2,417</u>

本公司所持有之上述未上市（櫃）股票投資，於資產負債表日係按成本減除減損損失衡量。因其公允價值合理數估計之區間重大且無法合理評估各種估計之機率，致本公司管理階層認為其公允價值無法可靠衡量。除旺天電子股份有限公司外，上述股票投資已全數提列金融資產減損損失，故其帳面價值為零。

十、應收帳款及長期應收款

	<u>103年12月31日</u>	<u>102年12月31日</u>
應收帳款	\$257,169	\$ 81,350
減：備抵呆帳	(12,288)	(8,331)
應收帳款－淨額	244,881	73,019
應收分期款	-	1,076
	<u>\$244,881</u>	<u>\$ 74,095</u>

截至 102 年 12 月 31 日，本公司帳列短期應收分期款扣除未實現利息收益 2 仟元後之淨額。

102 年 12 月 31 日之應收分期款預期於 103 第 1 季收回 1,078 仟元。

本公司對商品銷售除應收分期款外平均授信期間為 60~120 天。於決定應收帳款可回收性時，本公司對於帳齡超過 180 天之應收帳款進行個別評估，並將評估無法回收之應收帳款認列 100%備抵呆帳，對於帳齡在 60 天至 180 天之間之應收帳款，其備抵呆帳係參考交易對方過去拖欠記錄及分析其目前財務狀況，以估計無法回收之金額。

本公司之客戶群廣大且相互無關聯，故信用風險之集中度有限。

本公司應收帳款之備抵呆帳變動資訊如下：

	<u>群組評估減損損失</u>
102年1月1日餘額	\$ 11,046
加：本期提列呆帳費用	-
本期實際沖銷	(2,715)
102年12月31日餘額	<u>\$ 8,331</u>
103年1月1日餘額	\$ 8,331
加：本期提列呆帳費用	<u>3,957</u>
103年12月31日餘額	<u>\$ 12,288</u>

本公司應收帳款債權移轉之相關資訊如下：

交 易 對 象	本 期 讓 售 金 額	本 期 已 收 現 金 額	截 至 期 末 已 預 支 金 額	預 支 金 額 年 利 率 (%)	額 度
<u>102年度</u>					
華南商業銀行	<u>\$ 17,162</u>	<u>\$ 17,162</u>	<u>\$ -</u>	-	<u>\$ 3,577</u>

本公司上述債權已移轉予華南商業銀行，並已喪失該等應收款項債權之控制力。上述債權移轉金額扣除已收現金額後，已轉列為對該公司及銀行之應收帳款債權，轉列其他應收款項下（包含於其他流動資產項下）。

上述額度係循環使用。

依讓售合約之規定，因商業糾紛（如營業退回或折讓等）而產生之損失由本公司承擔，因信用風險而產生之損失則由華南商業銀行承擔。

本公司 102 年 12 月 31 日止無提供任何擔保品予銀行。

十一、存貨淨額

	<u>103年12月31日</u>	<u>102年12月31日</u>
商 品	\$ 54,332	\$ 48,282
製 成 品	150,097	164,322
在 製 品	166,500	85,629
原 料	<u>287,211</u>	<u>217,953</u>
	<u>\$658,140</u>	<u>\$516,186</u>

103 及 102 年度與存貨相關之銷貨成本分別為 2,078,117 仟元及 1,421,078 仟元。

103 年度之銷貨成本包括存貨回升利益 1,485 仟元（主要係出售及報廢提列跌價損失之存貨所致）、存貨報廢損失 5,951 仟元及存貨盤損 4 仟元。

102 年度之銷貨成本包括存貨跌價損失 12,726 仟元、存貨報廢損失 2,874 仟元及存貨盤損 77 仟元。

十二、採用權益法之投資

	<u>103年12月31日</u>	<u>102年12月31日</u>
投資子公司	\$578,587	\$502,084
投資關聯企業	<u>51,319</u>	<u>55,436</u>
	<u>\$629,906</u>	<u>\$557,520</u>

(一) 投資子公司

	<u>103年12月31日</u>	<u>102年12月31日</u>
非上市（櫃）公司		
廣錠科技股份有限公司	\$258,010	\$207,233
IBASE INC	255,665	249,719
廣昌科技股份有限公司	55,099	45,132
速博康科技股份有限公司	9,584	-
威視科技股份有限公司	<u>229</u>	(<u>401</u>)
	578,587	501,683
加：採用權益法之投資貸餘		
轉列其他負債	<u>-</u>	<u>401</u>
	<u>\$578,587</u>	<u>\$502,084</u>

本公司於資產負債表日對子公司之所有權權益及表決權百分比如下：

	<u>103年12月31日</u>	<u>102年12月31日</u>
廣錠科技股份有限公司（附註二七）	56.91%	64.02%
IBASE INC	100.00%	100.00%
廣昌科技股份有限公司	86.69%	86.69%
速博康科技股份有限公司（附註二六）	59.01%	47.92%
威視科技股份有限公司	64.44%	64.44%

本公司間接持有之投資子公司明細，請參閱附註三六。

本公司於 103 年 2 月 1 日未按持股比例認購廣錠科技股份有限公司現金增資股款，故持股比例由 64.02% 減少至 56.91%。

速博康科技股份有限公司原為本公司採權益法投資之關聯企業，惟 103 年 2 月 26 日本公司未按持股比例認購該公司現金增資股款，故持股比例由 47.92% 增加至 52.38%，本公司已取得控制能力，故自 103 年 2 月納入合併個體，請參閱 103 年度合併報告附註四。另本公司於 103 年 10 月 23 日未按持股比例認購速博康科技股份有限公司現金增資股款，故持股比例由 52.38% 增加至 59.01%。

本公司採權益法認列之投資速博康科技股份有限公司，因其獲利不如預期，預期未來營運活動產生之現金流入減少，致其可回收金額小於帳面金額。速博康科技股份有限公司以使用價值計算投資成本之可回收金額，所採用之折現率為 6.12%。經評估，本公司於 103 年度對投資速博康科技股份有限公司認列減損損失 1,529 仟元。於 102 年度由於並無任何減損跡象，故未進行減損評估。

103 及 102 年度採用權益法之子公司之損益及其他綜合損益份額，係依據各子公司同期間經會計師查核之財務報告認列。

(二) 投資關聯企業

	<u>103年12月31日</u>	<u>102年12月31日</u>
非上市(櫃)公司		
可取國際股份有限公司	\$ 51,319	\$ 47,873
速博康科技股份有限公司	-	7,563
微矽資訊有限公司	<u>-</u>	<u>-</u>
	<u>\$ 51,319</u>	<u>\$ 55,436</u>

本公司於資產負債表日對關聯企業之所有權權益及表決權百分比如下：

	<u>103年12月31日</u>	<u>102年12月31日</u>
可取國際股份有限公司	20.62%	21.31%
速博康科技股份有限公司(附註二六)	-	47.92%
微矽資訊有限公司	30.00%	30.00%

有關本公司之關聯企業彙整性財務資訊如下：

	103年12月31日	102年12月31日
總資產	<u>\$394,132</u>	<u>\$339,893</u>
總負債	<u>\$191,655</u>	<u>\$159,349</u>
	103年度	102年度
本期營業收入	<u>\$427,586</u>	<u>\$610,873</u>
本期淨損	<u>(\$ 32,324)</u>	<u>(\$ 19,166)</u>

微矽資訊有限公司於 93 年 10 月 8 日停止營業，經評估其投資金額無法收回，因此將帳列金額全數沖銷認列損失。

本公司於 103 年 2 月 19 日未按持股比例認購可取國際股份有限公司現金增資股款，故持股比例由 21.31% 減少至 20.62%。

103 及 102 年度採權益法之關聯企業之損益及其他綜合損益份額，除微矽資訊有限公司如上段所述外，餘係依據同期間經會計師查核之財務報告認列。

十三、不動產、廠房及設備

	自有土地	建築物	機器設備	運輸設備	生財器具	其他設備	建造中之不動產	合計
成 本								
102 年 1 月 1 日餘額	\$ 410,701	\$ 244,980	\$ 93,385	\$ 1,142	\$ 9,155	\$ 41,699	\$ 115,897	\$ 916,959
增 添	-	4,566	300	-	447	10,617	15,748	31,678
處 分	-	-	-	(472)	-	-	-	(472)
建造中之不動產轉入	-	126,574	-	-	-	1,871	(128,445)	-
投資性不動產轉入	18,464	40,503	-	-	-	-	-	58,967
建造中之不動產轉費用	-	-	-	-	-	-	(986)	(986)
102 年 12 月 31 日餘額	<u>\$ 429,165</u>	<u>\$ 416,623</u>	<u>\$ 93,685</u>	<u>\$ 670</u>	<u>\$ 9,602</u>	<u>\$ 54,187</u>	<u>\$ 2,214</u>	<u>\$ 1,006,146</u>
累計折舊								
102 年 1 月 1 日餘額	\$ -	\$ 18,806	\$ 71,582	\$ 1,142	\$ 6,895	\$ 22,551	\$ -	\$ 120,976
處 分	-	-	-	(472)	-	-	-	(472)
折舊費用	-	8,229	7,117	-	647	6,573	-	22,566
投資性不動產轉入	-	3,706	-	-	-	-	-	3,706
102 年 12 月 31 日餘額	<u>\$ -</u>	<u>\$ 30,741</u>	<u>\$ 78,699</u>	<u>\$ 670</u>	<u>\$ 7,542</u>	<u>\$ 29,124</u>	<u>\$ -</u>	<u>\$ 146,776</u>
102 年 12 月 31 日淨額	<u>\$ 429,165</u>	<u>\$ 385,882</u>	<u>\$ 14,986</u>	<u>\$ -</u>	<u>\$ 2,060</u>	<u>\$ 25,063</u>	<u>\$ 2,214</u>	<u>\$ 859,370</u>
成 本								
103 年 1 月 1 日餘額	\$ 429,165	\$ 416,623	\$ 93,685	\$ 670	\$ 9,602	\$ 54,187	\$ 2,214	\$ 1,006,146
增 添	-	-	8,548	-	614	25,554	46,216	80,932
處 分	-	-	(1,143)	(670)	(833)	-	-	(2,646)
建造中之不動產轉入	-	-	10,600	-	-	1,200	(11,800)	-
移轉至投資性不動產	(6,720)	(25,277)	-	-	-	-	-	(31,997)
103 年 12 月 31 日餘額	<u>\$ 422,445</u>	<u>\$ 391,346</u>	<u>\$ 111,690</u>	<u>\$ -</u>	<u>\$ 9,383</u>	<u>\$ 80,941</u>	<u>\$ 36,630</u>	<u>\$ 1,052,435</u>
累計折舊								
103 年 1 月 1 日餘額	\$ -	\$ 30,741	\$ 78,699	\$ 670	\$ 7,542	\$ 29,124	\$ -	\$ 146,776
處 分	-	-	(1,061)	(670)	(833)	-	-	(2,564)
折舊費用	-	7,733	7,297	-	680	11,319	-	27,029
移轉至投資性不動產	-	(2,698)	-	-	-	-	-	(2,698)
103 年 12 月 31 日餘額	<u>\$ -</u>	<u>\$ 35,776</u>	<u>\$ 84,935</u>	<u>\$ -</u>	<u>\$ 7,389</u>	<u>\$ 40,443</u>	<u>\$ -</u>	<u>\$ 168,543</u>
103 年 12 月 31 日淨額	<u>\$ 422,445</u>	<u>\$ 355,570</u>	<u>\$ 26,755</u>	<u>\$ -</u>	<u>\$ 1,994</u>	<u>\$ 40,498</u>	<u>\$ 36,630</u>	<u>\$ 883,892</u>

於 103 及 102 年度由於並無任何減損跡象，故本公司並未進行減損評估。

本公司之不動產、廠房及設備係以直線基礎按下列耐用年數計提折舊：

建築物	
廠房主建物	50年
機電動力設備	3年
機器設備	5至8年
運輸設備	5年
生財器具	3至5年
其他設備	3至10年

本公司設定質押作為借款擔保之不動產、廠房及設備金額，請參閱附註三三。

十四、投資性不動產

	<u>已完工投資 性不動產</u>
<u>成 本</u>	
102年1月1日餘額	\$ 218,025
轉出至不動產、廠房及設備	(58,967)
102年12月31日淨額	<u>\$ 159,058</u>
<u>累計折舊</u>	
102年1月1日餘額	\$ 13,455
轉出至不動產、廠房及設備	(3,706)
折舊費用	<u>2,056</u>
102年12月31日餘額	<u>\$ 11,805</u>
102年12月31日淨額	<u>\$ 147,253</u>
<u>成 本</u>	
103年1月1日餘額	\$ 159,058
自不動產、廠房及設備轉入	<u>31,997</u>
103年12月31日淨額	<u>\$ 191,055</u>
<u>累計折舊</u>	
103年1月1日餘額	\$ 11,805
折舊費用	2,552
自不動產、廠房及設備轉入	<u>2,698</u>
103年12月31日餘額	<u>\$ 17,055</u>
103年12月31日淨額	<u>\$ 174,000</u>

投資性不動產係以直線基礎按下列耐用年數計提折舊：

建築物	
廠房主建物	50年
機電動力設備	3年

投資性不動產公允價值係由獨立評價公司宏邦不動產估價師事務所於各資產負債表日進行評價。該評價係採比較法及折現現金流量法兩者加權平均，其評價之公允價值如下：

	<u>103年12月31日</u>	<u>102年12月31日</u>
公允價值	<u>\$458,958</u>	<u>\$337,280</u>

本公司之所有投資性不動產皆係自有權益。本公司設定質押作為借款擔保之投資性不動產金額，請參閱附註三三。

十五、無形資產

	<u>電 腦 軟 體</u>
<u>成 本</u>	
102年1月1日餘額	\$ 20,851
本期新增	<u>1,127</u>
102年12月31日餘額	<u>\$ 21,978</u>
<u>累計攤銷</u>	
102年1月1日餘額	(\$ 9,512)
攤銷費用	<u>(5,632)</u>
102年12月31日餘額	<u>(\$ 15,144)</u>
102年12月31日淨額	<u>\$ 6,834</u>
<u>成 本</u>	
103年1月1日餘額	\$ 21,978
本期新增	<u>11,907</u>
103年12月31日餘額	<u>\$ 33,885</u>
<u>累計攤銷</u>	
103年1月1日餘額	(\$ 15,144)
攤銷費用	<u>(7,258)</u>
103年12月31日餘額	<u>(\$ 22,402)</u>
103年12月31日淨額	<u>\$ 11,483</u>

上述有限耐用年限無形資產係以直線法按 3 年之耐用年數計提攤銷費用。

十六、其他流動資產

	<u>103年12月31日</u>	<u>102年12月31日</u>
預付款	\$ 8,288	\$ 6,526
其他應收款	4,360	5,266
其他	665	552
	<u>\$ 13,313</u>	<u>\$ 12,344</u>

十七、借 款

短期借款

	<u>103年12月31日</u>	<u>102年12月31日</u>
<u>無擔保借款</u>		
信用額度借款	<u>\$570,000</u>	<u>\$ 10,000</u>

銀行週轉性借款之利率於 103 及 102 年 12 月 31 日均為 1.30%。

十八、應付公司債

	<u>103年12月31日</u>	<u>102年12月31日</u>
第二次無擔保可轉換公司債	\$ -	\$ 2,269
第三次無擔保可轉換公司債	-	<u>133,984</u>
	<u>\$ -</u>	<u>\$136,253</u>

本公司於 99 年 2 月 10 日發行國內第二次無擔保可轉換公司債，發行總額為 130,000 仟元，每張面額為 100 仟元，票面利率為零，有效利率為 1.460%，發行期間為 5 年，轉換標的為本公司普通股股票，債權人得於公司債到期時請求公司以現金一次還本，或自本轉換公司債發行滿 2 年及 3 年之前 30 日，得要求依債券面額加計利息補償金，分別為 102.01% 及 103.03% 買回。自可轉換公司債發行滿 1 個月之翌日起至到期日前 10 日止，除依法暫停過戶期間外，得隨時向本公司請求依當時之轉換價格轉換本公司普通股股票以代替現金還本。若符合約定條件，本公司得按約定價格向債權人要求贖回本可轉換公司債，發行轉換價格為每股 54 元，該可轉換公司債已於 103 年 2 月全數轉換完畢。

本公司於 101 年 9 月 18 日發行國內第三次無擔保可轉換公司債，發行總額為 200,000 仟元，每張面額為 100 仟元，票面利率為零，有效

利率為 1.731%，發行期間為 5 年，轉換標的為本公司普通股股票，債權人得於公司債到期時請求公司以現金一次還本，或自本轉換公司債發行滿 2 年及 3 年之前 30 日，得要求依債券面額加計利息補償金，分別為 102.01% 及 103.03% 買回。自可轉換公司債發行滿 1 個月之翌日起至到期日前 10 日止，除依法暫停過戶期間外，得隨時向本公司請求依當時之轉換價格轉換本公司普通股股票以代替現金還本。若符合約定條件，本公司得按約定價格向債權人要求贖回本可轉換公司債，發行轉換價格為每股 41.51 元，該可轉換公司債已於 103 年 12 月全數轉換完畢。

	<u>103年12月31日</u>	<u>102年12月31日</u>
國內第二次無擔保轉換公司債		
原發行總額	\$130,000	\$130,000
已轉換金額	(124,900)	(122,500)
已買回金額	(5,100)	(5,100)
未攤銷折價	<u>-</u>	<u>(131)</u>
帳面價值	<u>\$ -</u>	<u>\$ 2,269</u>
國內第三次無擔保轉換公司債		
原發行總額	\$200,000	\$200,000
已轉換金額	(200,000)	(54,900)
未攤銷折價	<u>-</u>	<u>(11,116)</u>
帳面價值	<u>\$ -</u>	<u>\$133,984</u>
	<u>103年12月31日</u>	<u>102年12月31日</u>
<u>權益組成要素</u>		
普通股認股權	<u>\$ -</u>	<u>\$ 4,693</u>

本公司發行之國內第二次無擔保可轉換公司債因可依市價調整轉換價格，故依(97)基秘字第 331 號規定，發行公司發行且約定將根據市價調整轉換價格之轉換公司債，無論其是否具反稀釋條款，其轉換權均不符合 IAS 39 分類為權益之條件，故此類轉換公司債並未包含權益組成要素。本公司之可轉換公司債其負債組成要素分別列為嵌入衍生性金融商品及非屬衍生性商品之負債，該嵌入衍生性金融商品 102 年 12 月 31 日以公平價值評估金額為 1,048 仟元；非屬衍生性金融商品之負債 102 年 12 月 31 日以攤銷後成本衡量之金額為 2,269 仟元。

本公司發行之國內第三次無擔保可轉換公司債依財務會計準則公報 IAS 39 之規定將轉換選擇權與負債分離，並分別認列權益及負債。102 年 12 月 31 日屬權益部分為 4,693 仟元，帳列「資本公積－可轉換公司債之認股權」；負債組成要素則分別列為嵌入衍生性金融商品及非屬衍生性商品之負債，該嵌入衍生性金融商品 102 年 12 月 31 日以公平價值評估金額為 1,001 仟元；非屬衍生性金融商品之負債 102 年 12 月 31 日以攤銷後成本衡量金額為 133,984 仟元。

本公司 95 年 1 月 1 日以後發行之可轉換公司債，採用 IAS 32「金融工具：表達」及 IAS 39「金融工具：認列與衡量」之規定處理。本公司發行之第二次及第三次國內無擔保可轉換公司債採用新修訂之財務會計準則公報，使 103 及 102 年度認列公司債折價攤提費用分別為 523 仟元及 4,265 仟元（包含於財務成本）及金融負債評價利益分別為 259 仟元及 1,017 仟元（包含於透過損益按公允價值衡量之金融商品淨益（損））。

截至 103 年 12 月 31 日，第二次無擔保可轉換公司債已有面額 124,900 仟元之公司債轉換為本公司普通股 3,468 仟股；另本公司於 101 年 1 月贖回面額 5,100 仟元之第二次無擔保可轉換公司債，產生贖回損失 103 仟元。

截至 103 年 12 月 31 日，第三次無擔保可轉換公司已有面額 200,000 仟元之公司債轉換為本公司普通股 5,662 仟股及債券換股權利證書 221 仟股。

十九、其他負債

	<u>103年12月31日</u>	<u>102年12月31日</u>
<u>流動</u>		
<u>其他應付款</u>		
應付薪資及獎金	\$ 61,754	\$ 45,781
應付員工紅利	39,600	26,500
應付董監酬勞	3,325	3,150
其 他	<u>13,603</u>	<u>14,291</u>
	<u>\$118,282</u>	<u>\$ 89,722</u>

（接次頁）

(承前頁)

	<u>103年12月31日</u>	<u>102年12月31日</u>
<u>非流動</u>		
<u>其他負債</u>		
存入保證金	\$ 1,674	\$ 1,160
其他	<u>-</u>	<u>401</u>
	<u>\$ 1,674</u>	<u>\$ 1,561</u>

二十、退職後福利計畫

(一) 確定提撥計畫

本公司適用「勞工退休金條例」之退休金制度，係屬政府管理之確定提撥退休計畫，依員工每月薪資6%提撥退休金至勞工保險局之個人專戶。

(二) 確定福利計畫

本公司所適用我國「勞動基準法」之退休金制度，係屬確定福利退休計畫。員工退休金之支付，係根據服務年資及核准退休日前6個月平均工資計算。本公司按員工每月薪資總額2%提撥員工退休基金，交由勞工退休準備金監督委員會以該委員會名義存入台灣銀行之專戶。勞動部勞動基金運用局透過自行運用及委託經營方式，將計畫資產投資於國內(外)權益證券與債務證券及銀行存款等標的，惟依勞工退休金條例施行細則規定，勞工退休金運用收益不得低於當地銀行2年定期存款利率。

本公司之計畫資產及確定福利義務現值，係由合格精算師進行精算。精算評價於衡量日之主要假設列示如下：

	<u>103年12月31日</u>	<u>102年12月31日</u>
折現率	2.00%	2.00%
計畫資產之預期報酬率	1.75%	1.75%
薪資預期增加率	3.00%	3.00%

計畫資產之整體資產預期報酬率係根據歷史報酬趨勢以及精算師對於相關義務存續期間內，該資產所處市場之預測，並考量前述計畫資產之運用及最低收益之影響所作之估計。

有關確定福利計畫所認列之損益金額列示如下：

	103年度	102年度
利息成本	\$ 737	\$ 584
計畫資產預期報酬	(511)	(445)
	<u>\$ 226</u>	<u>\$ 139</u>
依功能別彙總		
營業成本	<u>\$ 126</u>	<u>\$ 76</u>
推銷費用	<u>\$ 28</u>	<u>\$ 17</u>
管理費用	<u>\$ 22</u>	<u>\$ 14</u>
研發費用	<u>\$ 50</u>	<u>\$ 32</u>

於 103 及 102 年度，本公司分別認列 (3,937) 仟元精算損失及 2,181 仟元精算損益於其他綜合損益。截至 103 年及 102 年 12 月 31 日止，精算損益認列於其他綜合損益之累積金額分別為 (3,299) 仟元及 638 仟元。

本公司因確定福利計畫所產生之義務列入個體資產負債表之金額列示如下：

	103年12月31日	102年12月31日
已提撥確定福利義務之現值	\$ 42,440	\$ 36,802
計畫資產之公允價值	(32,948)	(28,460)
應計退休金負債	<u>\$ 9,492</u>	<u>\$ 8,342</u>

確定福利義務現值之變動列示如下：

	103年度	102年度
年初確定福利義務	\$ 36,802	\$ 38,963
利息成本	737	584
精算 (利益) 損失	<u>4,901</u>	(2,745)
年底確定福利義務	<u>\$ 42,440</u>	<u>\$ 36,802</u>

計畫資產現值之變動列示如下：

	103年度	102年度
年初計畫資產公允價值	\$ 28,460	\$ 24,760
計畫資產預期報酬	510	445
精算 (利益) 損失	158	(117)
雇主提撥數	<u>3,820</u>	<u>3,372</u>
年底計畫資產公允價值	<u>\$ 32,948</u>	<u>\$ 28,460</u>

計畫資產之主要類別於資產負債表日公允價值之百分比係依勞動部勞動基金運用局網站公布之基金資產配置資訊為準：

	103年12月31日	102年12月31日
現金	19.12	22.17
短期票券	1.98	4.34
權益證券	49.69	43.64
債券	11.92	9.83
固定收益類	14.46	19.11
其他	2.83	0.91
合計	<u>100.00</u>	<u>100.00</u>

本公司選擇以轉換日（101年1月1日）起各個會計期間推延決定之金額，揭露經驗調整之歷史資訊：

	103年12月31日	102年12月31日	101年12月31日	101年1月1日
確定福利義務現值	\$ 42,440	\$ 36,802	\$ 38,963	\$ 36,682
計畫資產公允價值	\$ 32,948	\$ 28,460	\$ 24,760	\$ 21,407
提撥短絀	\$ 9,492	\$ 8,342	\$ 14,203	\$ 15,275
計畫負債之經驗調整	\$ 4,901	(\$ 2,745)	\$ 1,639	\$ -
計畫資產之經驗調整	\$ 158	(\$ 117)	(\$ 219)	\$ -

本公司預期於 103 及 102 年度以後一年內對確定福利計畫提撥分別為 260 仟元及 226 仟元。

二一、權益

(一) 股本

普通股

	103年12月31日	102年12月31日
額定股數（仟股）	<u>126,800</u>	<u>126,800</u>
額定股本	<u>\$ 1,268,000</u>	<u>\$ 1,268,000</u>
已發行且已收足股款之股數 （仟股）	<u>99,972</u>	<u>89,122</u>
已發行股本	<u>\$ 999,720</u>	<u>\$ 891,222</u>

已發行之普通股每股面額為 10 元，每股享有一表決權及收取股利之權利。

額定股本中供員工認股權憑證所保留之股本為 8,000 仟股。

本公司 103 年 6 月 23 日股東常會決議以股票股利 46,043 仟元及員工股票紅利 958 仟元，合計 47,001 仟元，撥充股本並配發普通股

股票，該案業經證期局核准申報生效，並經董事會決議以 103 年 9 月 14 日為增資基準日，並已向經濟部商業司完成變更登記。

本公司 102 年 6 月 28 日股東常會決議以股票股利 40,067 仟元及員工股票紅利 1,764 仟元，合計 41,831 仟元，撥充股本並配發普通股股票，該案業經證期局核准申報生效，並經董事會決議以 102 年 9 月 14 日為增資基準日，並已向經濟部商業司完成變更登記。

(二) 資本公積

本公司資本公積中屬超過票面金額發行股票之溢額（包括以超過面額發行普通股、公司債轉換溢價及庫藏股票交易）得用以彌補虧損，亦得於公司無虧損時，用以發放現金股利或撥充股本，惟撥充股本時每年以實收股本之一定比率為限。

因認列對子公司所有權益變動數產生之資本公積，得用以彌補虧損。

因採用權益法之投資及可轉換公司債之認股權產生之資本公積，不得作為任何用途。

(三) 保留盈餘及股利政策

本公司章程規定，年度決算如有盈餘，於依法繳納營利事業所得稅後，應先彌補歷年虧損，如尚有盈餘於提撥 10% 為法定公積，再依法提列或迴轉特別盈餘公積後，依下列方式分派之：

1. 員工紅利 1%~15%；
2. 董監事酬勞 3% 以內；
3. 餘額連同以前年度累積未分配盈餘，由董事會擬具分派股東股利之議案。

本公司係處於穩定成長階段，為因應未來資金需求及長期財務規劃，每年依法由董事會擬具分派議案，提請股東會決議。股東股利之發放，以現金股利為優先，亦得以股票股利之方式分派，惟現金股利之分派比例為 5%~100%。

本公司 103 年及 102 年度應付員工紅利之估列金額分別為 39,600 仟元及 26,500 仟元；應付董監酬勞估列金額分別為 3,325 仟元及 3,150 仟元。前述員工紅利及董監酬勞係分別按稅後純益（已扣

除員工分紅及董監酬勞之金額)提撥 10%法定盈餘公積及特別盈餘公積後，衡量可能發放之比率基礎，依分配區間 1%~15%及 3%以內計算。年度終了後，本個體財務報告通過發布日經董事會決議之發放金額有重大變動時，該變動調整原提列年度費用，本個體財務報告通過發布日後若金額仍有變動，則依會計估計變動處理，於次一年度調整入帳。如股東會決議採股票發放員工紅利，股票紅利股數按決議分紅之金額除以股票公允價值決定。股票公允價值係指股東會決議日前一日之收盤價(考量除權除息之影響後)。

本公司依金管證發字第 1010012865 號函、金管證發字 1010047490 號函及「採用國際財務報導準則(IFRSs)後，提列特別盈餘公積之適用疑義問答」規定提列及迴轉特別盈餘公積。嗣後其他股東權益減項餘額有迴轉時，得就迴轉部分分派盈餘。

法定盈餘公積應提撥至其餘額達公司實收股本總額時為止。法定盈餘公積得用以彌補虧損。公司無虧損時，法定盈餘公積超過實收股本總額 25%之部分除得撥充股本外，尚得以現金分配。

分配未分配盈餘時，除屬非中華民國境內居住者之股東外，其餘股東可獲配按股利分配日之稅額扣抵比率計算之股東可扣抵稅額。

本公司分別於 103 年 6 月 23 日及 102 年 6 月 28 日舉行股東常會，決議通過 102 及 101 年度盈餘分配案、員工紅利及董監事酬勞如下：

	盈 餘 分 配 案		每 股 股 利 (元)	
	102年度	101年度	102年度	101年度
法定盈餘公積	\$ 24,377	\$ 27,921		
迴轉特別盈餘公積	(16,385)	(5,347)		
普通股股票股利	46,043	40,067	\$ 0.5	\$ 0.5
普通股現金股利	230,217	120,201	2.5	1.5

上述 102 年度盈餘分配案之每股股利，因本公司庫藏股買回及無擔保可轉換公司債轉換普通股，致影響流通在外股份數量，造成本公司股東現金及股票配息比率分別由 2.500 元及 0.500 元調整至 2.513 元及 0.511 元。

上述 101 年度盈餘分配案之每股股利，因本公司無擔保可轉換公司債轉換普通股，致影響流通在外股份數量，造成本公司股東現金及股票配息比率分別由 1.500 元及 0.500 元調整至 1.464 元及 0.488 元。

	102年度		101年度	
	現金紅利	股票紅利	現金紅利	股票紅利
員工紅利	\$ 20,500	\$ 6,000	\$ 20,500	\$ 6,000
董監酬勞	3,150	-	2,700	-

本公司 102 及 101 年度員工股票紅利股數為 96 仟股及 176 仟股，係按 103 及 102 年度決議分紅之金額除以公允價值 62.62 元及 34.01 元計算。

101 年度之盈餘分配案、員工紅利及董監事酬勞係按本公司依據修訂前證券發行人財務報告編製準則及中華民國一般公認會計原則所編製之 101 年度財務報表作為盈餘分配議案之基礎。

本公司 103 年 6 月 23 日及 102 年 6 月 28 日股東常會決議配發之員工紅利及董事酬勞與 102 及 101 年度個體財務報表認列之員工分紅及董事酬勞金額並無差異。

另本公司股東常會分別於 103 年 6 月 23 日及 102 年 6 月 28 日決議以資本公積 184,173 仟元及 120,201 仟元發放現金。

本公司 104 年 3 月 18 日董事會擬議 103 年度盈餘分配案及每股股利如下：

	盈餘分配案	每股股利(元)
法定盈餘公積	\$ 39,495	
迴轉特別盈餘公積	(3,363)	
現金股利	51,704	\$ 0.5
股票股利	51,704	0.5

有關 103 年度之盈餘分配案、員工分紅及董監酬勞尚待預計於 104 年 6 月 25 日召開之股東會決議。

有關本公司董事會通過擬議及股東會決議之員工紅利及董監酬勞資訊，請至台灣證券交易所「公開資訊觀測站」查詢。

(四) 本公司依金管證發字第 1010012865 號令，首次採用 IFRSs 無應提列之特別盈餘公積。

(五) 庫藏股票

收 回 原 因	轉 讓 股 份 予 員 工 (仟 股)
102 年 1 月 1 日 股 數	4,027
本期增加	2,524
本期減少	(3,916)
102 年 12 月 31 日 股 數	<u>2,635</u>
103 年 1 月 1 日 股 數	2,635
本期增加	3,500
本期減少	(1,000)
103 年 12 月 31 日 股 數	<u>5,135</u>

本公司持有之庫藏股票，依證券交易法規定不得質押，亦不得享有股利之分派及表決權等權利。

二二、淨 利

(一) 其他利益及損失

	103年度	102年度
打樣及維修服務費收入	\$ 13,504	\$ 6,925
回饋金收入	10,308	-
處分投資淨益	3,967	3,303
處分不動產、廠房及設備淨益	431	57
折舊費用－投資性不動產	(2,552)	(2,056)
其 他	388	-
	<u>\$ 26,046</u>	<u>\$ 8,229</u>

(二) 其他收入

	103年度	102年度
利息收入	\$ 1,074	\$ 2,046
股利收入	915	1,240
租金收入	10,109	9,121
	<u>\$ 12,098</u>	<u>\$ 12,407</u>

(三) 財務成本

	103年度	102年度
可轉換公司債利息	\$ 523	\$ 4,265
銀行借款利息	2,667	1,415
其他	22	15
	<u>\$ 3,212</u>	<u>\$ 5,695</u>

(四) 折舊及攤銷及員工福利費用

	103年度			102年度		
	屬於 營業成本者	屬於 營業費用者	合 計	屬於 營業成本者	屬於 營業費用者	合 計
員工福利費用						
確定提撥	\$ 6,305	\$ 4,830	\$ 11,135	\$ 6,041	\$ 4,139	\$ 10,180
確定福利	126	100	226	76	63	139
其他員工福利	131,142	228,151	359,293	97,336	178,309	275,645
股份基礎給付	4,656	27,021	31,677	941	10,924	11,865
	<u>\$ 142,229</u>	<u>\$ 260,102</u>	<u>\$ 402,331</u>	<u>\$ 104,394</u>	<u>\$ 193,435</u>	<u>\$ 297,829</u>
折舊費用	<u>\$ 15,164</u>	<u>\$ 11,865</u>	<u>\$ 27,029</u>	<u>\$ 12,510</u>	<u>\$ 10,056</u>	<u>\$ 22,566</u>
攤銷費用	<u>\$ 853</u>	<u>\$ 6,405</u>	<u>\$ 7,258</u>	<u>\$ 785</u>	<u>\$ 4,847</u>	<u>\$ 5,632</u>

上述折舊費用未包含投資性不動產 103 及 102 年度之折舊費用 2,552 仟元及 2,056 仟元（已包含於營業外收入及支出－其他利益及損失項下）。截至 103 年及 102 年 12 月 31 日止，本公司員工人數分別為 389 人及 343 人。

(五) 外幣兌換損益

	103年度	102年度
外幣兌換利益總額	\$ 37,777	\$ 13,391
外幣兌換損失總額	(9,470)	(2,804)
淨 益	<u>\$ 28,307</u>	<u>\$ 10,587</u>

二三、所得稅

(一) 認列於損益之所得稅

所得稅費用其主要組成部分如下：

	103年度	102年度
當期所得稅		
當期產生者	\$ 43,627	\$ 27,510
未分配盈餘加徵	-	9,102
以前年度之調整	6,535	14,396
	50,162	51,008
遞延所得稅		
當期產生者	(6,272)	152
認列於損益之所得稅費用	<u>\$ 43,890</u>	<u>\$ 51,160</u>

會計所得與當期所得稅費用之調節如下：

	103年度	102年度
稅前淨利	<u>\$438,838</u>	<u>\$294,933</u>
稅前淨利按法定稅率計算之 所得稅費用	\$ 74,603	\$ 50,139
調節項目之所得稅影響數		
免稅所得	(32,179)	(18,025)
未分配盈餘加徵	-	9,102
未認列之可減除暫時性差異	1,864	112
以前年度未認列之可減除暫 時性差異於本年度已實現	(1,309)	-
當期抵用之投資抵減	(5,624)	(4,564)
以前年度之當期所得稅費用 於本期之調整	<u>6,535</u>	<u>14,396</u>
認列於損益之所得稅費用	<u>\$ 43,890</u>	<u>\$ 51,160</u>

本公司所適用之稅率為 17%。

由於 104 年度股東會盈餘分配情形尚具不確定性，故 103 年度未分配盈餘加徵 10% 所得稅之潛在所得稅後果尚無法可靠決定。

(二) 當期所得稅資產與負債

	103年12月31日	102年12月31日
當期所得稅負債		
應付所得稅	<u>\$ 47,714</u>	<u>\$ 38,268</u>

(三) 遞延所得稅資產與負債

遞延所得稅資產及負債之變動如下：

103 年度

<u>遞延所得稅資產</u>	<u>期 初 餘 額</u>	<u>認列於損益</u>	<u>認列於其他 綜 合 損 益</u>	<u>期 末 餘 額</u>
暫時性差異				
備抵存貨跌價及呆滯損失	\$ 15,653	\$ 1,231	\$ -	\$ 16,884
確定福利退休計劃	2,481	(611)	806	2,676
未實現銷貨成本	-	1,019	-	1,019
未實現銷貨毛利	2,237	799	-	3,036
備抵呆帳超限	1,828	463	-	2,291
其 他	278	1,106	-	1,384
	<u>\$ 22,477</u>	<u>\$ 4,007</u>	<u>\$ 806</u>	<u>\$ 27,290</u>

(接次頁)

(承前頁)

遞延所得稅負債	期 初 餘 額	認 列 於 損 益	認 列 於 其 他	
			綜 合 損 益	期 末 餘 額
暫時性差異				
採權益法認列之投資利益	\$ 6,449	(\$ 3,948)	\$ -	\$ 2,501
外幣資產及負債評價利益	260	1,683	-	1,943
	<u>\$ 6,709</u>	<u>(\$ 2,265)</u>	<u>\$ -</u>	<u>\$ 4,444</u>

102 年度

遞延所得稅資產	期 初 餘 額	認 列 於 損 益	認 列 於 其 他	
			綜 合 損 益	期 末 餘 額
暫時性差異				
備抵存貨跌價及呆滯損失	\$ 14,973	\$ 680	\$ -	\$ 15,653
確定福利退休計劃	3,478	(550)	(447)	2,481
未實現銷貨毛利	3,406	(1,169)	-	2,237
備抵呆帳超限	1,781	47	-	1,828
外幣資產及負債評價損失	690	(690)	-	-
其 他	14	264	-	278
	<u>\$ 24,342</u>	<u>(\$ 1,418)</u>	<u>(\$ 447)</u>	<u>\$ 22,477</u>
遞延所得稅負債				
暫時性差異				
採權益法認列之投資利益	\$ 7,939	(\$ 1,490)	\$ -	\$ 6,449
金融商品未實現利益	36	(36)	-	-
外幣資產及負債評價利益	-	260	-	260
	<u>\$ 7,975</u>	<u>(\$ 1,266)</u>	<u>\$ -</u>	<u>\$ 6,709</u>

(四) 未於資產負債表中認列遞延所得稅資產之可減除暫時性差異

	103年12月31日	102年12月31日
可減除暫時性差異	<u>\$ 16,607</u>	<u>\$ 14,568</u>

未認列以成本衡量之金融資產減損及權益法認列之投資損失。

(五) 未使用之投資抵減、虧損扣抵及免稅相關資訊

截至 103 年 12 月 31 日止，下列增資擴展產生之所得可享受 5 年免稅：

增 資 擴 展 案	免 稅 期 間
九十五年度增資擴展計劃	100.01.01~104.12.31
九十六年度增資擴展計劃	100.04.01~105.03.31
九十七年度增資擴展計劃	102.01.01~107.12.31

本公司增資擴展生產工業電腦準系統之投資計劃，已於 100 年 3 月 7 日獲經濟部工業局核准為新興重要策略性產業，並獲財政部於 100 年 3 月 22 日核准自 100 年 1 月 1 日起連續 5 年內就其新增所得免徵營利事業所得稅。

本公司增資擴展生產工業級網路伺服器之投資計劃，已於 101 年 4 月 26 日獲經濟部工業局核准為新興重要策略性產業，並獲財政部於 101 年 5 月 9 日核准自 100 年 4 月 1 日起連續 5 年內就其新增所得免徵營利事業所得稅。

本公司增資擴展生產多重辨識門禁系統之投資計劃，已於 102 年 6 月 28 日獲經濟部工業局核准為新興重要策略性產業，並獲財政部於 102 年 8 月 1 日核准自 102 年 1 月 1 日起連續 5 年內就其新增所得免徵營利事業所得稅。

(六) 兩稅合一相關資訊

	<u>103年12月31日</u>	<u>102年12月31日</u>
未分配盈餘		
87 年度以後	<u>\$586,171</u>	<u>\$479,412</u>
股東可扣抵稅額帳戶餘額	<u>\$ 45,143</u>	<u>\$ 45,665</u>
	<u>103年度 (預計)</u>	<u>102年度 (實際)</u>
盈餘分配之稅額扣抵比率	7.70%	14.85%

(七) 所得稅核定情形

本公司截至 103 年度止之營利事業所得稅申報案件，除 102、101 及 98 年度外，業經稅捐稽徵機關核定。

二四、每股盈餘

用以計算每股盈餘之盈餘及普通股加權平均股數如下：

本期淨利

	<u>103年度</u>	<u>102年度</u>
本期淨利	\$394,948	\$243,773
具稀釋作用潛在普通股之影響：		
可轉換公司債	<u>219</u>	<u>2,696</u>
用以計算稀釋每股盈餘之盈餘	<u>\$395,167</u>	<u>\$246,469</u>

<u>股 數</u>	單位：仟股	
	<u>103年度</u>	<u>102年度</u>
用以計算基本每股盈餘之普通 股加權平均股數	97,113	90,918
具稀釋作用潛在普通股之影響：		
員工分紅	1,117	909
可轉換公司債	<u>776</u>	<u>6,293</u>
用以計算稀釋每股盈餘之普通 股加權平均股數	<u>99,006</u>	<u>98,120</u>

本公司得選擇以股票或現金發放員工分紅，則計算稀釋每股盈餘時，假設員工分紅將採發放股票方式，並於該潛在普通股具有稀釋作用時計入加權平均流通在外股數，以計算稀釋每股盈餘。於次年度股東會決議員工分紅發放股數前計算稀釋每股盈餘時，亦繼續考量該等潛在普通股之稀釋作用。

本公司 102 年 1 月至 11 月流通在外之員工認股選擇權憑證為潛在普通股，惟因該潛在普通股具有反稀釋作用，故未計算 102 年度稀釋每股盈餘。

計算每股盈餘時，無償配股之影響已列入追溯調整。102 年度基本及稀釋每股盈餘，分別由 2.89 元及 2.70 元減少為 2.68 元及 2.51 元。

二五、股份基礎給付協議

本公司員工認股權計畫

本公司於 96 年 11 月 20 日給與員工認股權證 3,500 單位，每一單位可認購普通股一仟股。給與對象包含本公司符合特定條件之員工。認股權證之存續期間為 6 年，憑證持有人於發行屆滿 2 年至 4 年間，可行使被給與之一定比例之認股權證。認股權行使價格為 96.80 元。認股權證發行後，遇有本公司普通股股份發生變動（辦理現金增資、盈餘轉增資及資本公積轉增資等）及發放現金股利時，認股權行使價格依規定公式予以調整；該認股權已於 102 年 11 月 20 日到期，並註銷完畢。

102 年度員工認股權證之相關資訊如下：

<u>員工認股權證</u>	102年度	
	單位	加權平均行使價格(元)
期初流通在外	2,963	\$ 52.00
本期失效	(<u>2,963</u>)	
期末流通在外	<u>-</u>	
期末可行使之認股權	<u>-</u>	
本期給與之認股權加權 平均公允價值(元)		<u>\$ 38.34</u>

截至資產負債表日，流通在外及可行使之員工認股權證相關資訊如下：

	102年12月31日
執行價格之範圍(元)	\$ 52.00
加權平均剩餘合約期限(年)	0.89 年

本公司於96年11月20日給與之員工認股權均使用 Black-Scholes 評價模式，評價模式所採用之輸入值如下：

	102年度
給與日股價	96.80 元
預期波動率	44.09%
存續期間	4.475 年
預期股利率	0.00%
無風險利率	2.56%

二六、取得投資子公司－取得控制

	主要營運活動	收購日	具表決權之 所有權權益 ／收購比例 (%)	移轉對價 (註)
速博康公司	電腦及週邊設備、資料儲存 媒體製造及買賣	103年2月26日	52.38%	<u>\$ 13,469</u>

註：係包含先前已取得權益(47.92%)之公允價值4,769仟元及本次收購支付價金8,700仟元。

本公司收購速博康公司係為發展數位產品應用及部署。取得速博康公司之說明，請參閱本公司 103 年度合併財務報告附註二六。

二七、部分取得或處分投資子公司－不影響控制

本公司於 102 年 11 月 25 日處分其對廣錠公司 3.13% 之持股，致持股比例由 67.15% 下降為 64.02%。另本公司於 103 年 2 月 1 日未按持股比例認購廣錠增發新股，故持股比例由 64.02% 減少至 56.91%。

本公司於 103 年 10 月 23 日未按持股比例認購速博康增發新股，故持股比例由 52.38% 增加至 59.01%。

由於上述交易並未改變本公司對該子公司之控制，本公司係視為權益交易處理。相關說明請參閱本公司 103 年度合併財務報告附註二七。

二八、非現金交易

本公司於 103 及 102 年度進行下列非現金交易之投資及籌資活動：

- (一) 本公司於 103 及 102 年度將可轉換公司債轉換為股本、資本公積及債券換股權利證書，合計影響數分別為 138,565 仟元及 89,129 仟元。
- (二) 本公司於 103 及 102 年度提撥員工股票紅利均為 6,000 仟元。

二九、營業租賃協議

(一) 本公司為承租人

營業租賃係承租廠房。

截至 103 年及 102 年 12 月 31 日止，本公司因營業租賃合約所支付之存出保證金分別為 2,803 仟元及 1,676 仟元。

不可取消營業租賃之未來最低租賃給付總額如下：

	103年12月31日	102年12月31日
1 年 內	\$ 11,738	\$ 8,280
超過 1 年但不超過 5 年	<u>46,551</u>	<u>-</u>
	<u>\$ 58,289</u>	<u>\$ 8,280</u>

(二) 本公司為出租人

營業租賃係出租本公司所擁有之投資性不動產，租賃期間為 2 年。所有營業租賃合約均包含承租人於行使續租權時，依市場租金行情調整租金之條款。

截至 103 年及 102 年 12 月 31 日止，本公司因營業租賃合約所收取之保證金分別為 1,674 仟元及 1,160 仟元。

不可取消營業租賃之未來最低租賃給付總額如下：

	103年12月31日	102年12月31日
1 年 內	\$ 4,372	\$ 10,081
超過 1 年但不超過 5 年	<u>642</u>	<u>3,081</u>
	<u>\$ 5,014</u>	<u>\$ 13,162</u>

三十、資本風險管理

本公司基於現行營運產業特性、未來公司發展情形，併衡量外部環境變動等因素，規劃本公司未來期間所需資金、研究發展費用及股利支出等需求，以確保集團內各企業能夠在繼續經營之前提下，藉由將債務及權益餘額最適化，維持最佳資本結構以長遠提升股東價值。

本公司主要管理階層不定期檢視集團資本結構，其檢視內容包括考量各類資本之成本及相關風險。本公司依據主要管理階層之建議，將藉由支付股利、發行新股、買回股份及發行新債或償付舊債等方式平衡其整體資本結構。

三一、金融工具

(一) 公允價值之資訊

1. 非按公允價值衡量之金融工具

非按公允價值衡量之金融資產及金融負債中，其帳面金額與公允價值有重大差異者如下：

	103年12月31日		102年12月31日	
	帳面金額	公允價值	帳面金額	公允價值
<u>金融負債</u>				
以攤銷後成本衡量之金融負債：				
第二次及第三次可轉換公司債	\$ -	\$ -	\$ 136,253	\$ 187,670

2. 認列於個體資產負債表之公允價值衡量

本公司以公允價值衡量之金融資產及金融負債，其衡量方式依照公允價值可觀察程度分為第一至三級。

(1) 第一級公允價值衡量係指以來自活絡市場相同資產或負債之公開報價（未經調整）。

(2) 第二級公允價值衡量係指除第一級之公開報價外，以屬於該資產或負債直接（亦即價格）或間接（亦即由價格推導而得）可觀察之輸入值推導公允價值。

(3) 第三級公允價值衡量係指評價技術係非以可觀察市場資料為基礎之資產或負債之輸入值（不可觀察之輸入值）推導公允價值。

103 年 12 月 31 日

	第 一 級	第 二 級	第 三 級	合 計
備供出售金融資產				
基金受益憑證	\$ 40,281	\$ -	\$ -	\$ 40,281
國內上市（櫃）有價證券投資	50,926	-	-	50,926
台灣存託憑證	6,367	-	-	6,367
以成本衡量之金融資產	-	-	2,417	2,417
合 計	<u>\$ 97,574</u>	<u>\$ -</u>	<u>\$ 2,417</u>	<u>\$ 99,991</u>
透過損益按公允價值衡量之金融負債				
衍生工具	<u>\$ -</u>	<u>\$ 8,056</u>	<u>\$ -</u>	<u>\$ 8,056</u>

102 年 12 月 31 日

	第 一 級	第 二 級	第 三 級	合 計
備供出售金融資產				
基金受益憑證	\$ 21,953	\$ -	\$ -	\$ 21,953
國內上市（櫃）有價證券投資	11,894	-	-	11,894
台灣存託憑證	7,852	-	-	7,852
以成本衡量之金融資產	-	-	2,417	2,417
合 計	<u>\$ 41,699</u>	<u>\$ -</u>	<u>\$ 2,417</u>	<u>\$ 44,116</u>
透過損益按公允價值衡量之金融負債				
衍生工具	<u>\$ -</u>	<u>\$ 4,207</u>	<u>\$ -</u>	<u>\$ 4,207</u>

103 及 102 年度無第一級與第二級公允價值衡量間移轉之情形。

3. 衡量公允價值所採用之評價技術及假設

金融資產及金融負債之公允價值係依下列方式決定：

(1) 具標準條款與條件並於活絡市場交易之金融資產及金融負債，其公允價值係分別參照市場報價決定。

(2) 有活絡市場公開報價之衍生工具係以市場價格為公允價值。遠期外匯合約公允價值係以遠期匯率報價及由配合合約到期期間之報價利率推導之殖利率曲線衡量。

(3) 上述以外之其他金融工具公允價值係依現金流量折現分析之一般公認定價模式決定。

(二) 金融工具之種類

	103年12月31日	102年12月31日
<u>金融資產</u>		
放款及應收款 (註1)	\$757,450	\$583,876
備供出售金融資產 (註2)	99,991	44,116
<u>金融負債</u>		
持有供交易	8,056	4,207
以攤銷後成本衡量 (註3)	880,099	406,630

註1：餘額係包含現金、無活絡市場之債券投資、應收票據、應收帳款淨額、應收帳款—關係人淨額、其他應收款、其他應收款—關係人及存出保證金等以攤銷後成本衡量之應收款。

註2：餘額係包含分類為備供出售之以成本衡量金融資產餘額。

註3：餘額係包含短期借款、應付票據、應付帳款、應付帳款—關係人、其他應付款（不含員工福利）及應付公司債等以攤銷後成本衡量之金融負債。

(三) 財務風險管理目的與政策

本公司主要金融工具包括現金、持有供交易、權益投資、應收帳款、應付帳款、應付公司債及借款。本公司財務策略主要係以保守、穩健為原則，財務風險管理目標，係為管理與營運活動相關之匯率風險、利率風險、信用風險及流動性風險。為降低相關財務風險，本公司訂定完整之核決權限，以建立權責分明的財務政策及監督執行流程，以降低市場變動對公司財務績效之潛在不利影響。

本公司之重要財務活動，係經董事會依相關規範及內部控制制度進行覆核。於財務計畫執行期間，本公司必須恪遵關於整理財務風險管理及權責劃分之相關財務操作程序。

1. 市場風險

本公司之營運活動使本公司承擔之主要財務風險為外幣匯率變動風險（參閱下述(1)）以及利率變動風險（參閱下述(2)）。

本公司有關金融工具市場風險之暴險及其對該等暴險之管理與衡量方式並無改變。

(1) 匯率風險

本公司從事外幣計價之銷貨與進貨交易，因而使本公司產生匯率變動暴險。本公司之銷售額中約有 64% 非以發生交易集團個體之功能性貨幣計價，而成本金額中約有 2% 非以發生交易集團個體之功能性貨幣計價。本公司匯率暴險之管理係於政策許可之範圍內，利用遠期外匯合約管理風險。

本公司於資產負債表日非功能性貨幣計價之貨幣性資產與貨幣性負債帳面金額，參閱附註三五。

本公司於資產負債表日具匯率風險暴險之衍生工具帳面金額如下：

	103年12月31日	102年12月31日
負 債		
美 元	\$ 8,056	\$ 2,158

敏感度分析

本公司主要受到美金匯率影響。

下表詳細說明當新台幣（功能性貨幣）對各攸關外幣之匯率增加及減少 1% 時，本公司之敏感度分析。1% 係為集團內部向主要管理階層報告匯率風險時所使用之敏感度比率，亦代表管理階層對外幣匯率之合理可能變動範圍之評估。敏感度分析僅包括流通在外之外幣貨幣性項目及指定為現金流量避險之遠期外匯合約，並將其期末之換算以匯率變動 1% 予以調整。下表之正數係表示當新台幣相對於各相關貨幣升值 1% 時，將使稅前淨利或權益增加之金額；

當新台幣相對於各相關外幣貶值 1% 時，其對稅前淨利或權益之影響將為同金額之負數。

損 益	美 元 之 影 響	
	103年度	102年度
	(\$ 3,920)	(\$ 3,414)

上表所列外幣對損益之影響主要源自於本公司於資產負債表日尚流通在外且未進行現金流量避險之美元計價應收付款項及總額投資避險之衍生工具公允價值變動。

管理階層認為敏感度分析無法代表匯率固有風險，因資產負債表日之外幣暴險無法反映年中暴險情形。

(2) 利率風險

因本公司內之個體同時以固定及浮動利率借入資金，因而產生利率暴險。

本公司於資產負債表日受利率暴險之金融資產及金融負債帳面金額如下：

	103年12月31日	102年12月31日
具公允價值利率風險		
— 金融資產	\$ -	\$114,666
— 金融負債	570,000	146,253
具現金流量利率風險		
— 金融資產	223,341	96,156

敏感度分析

下列敏感度分析係依衍生及非衍生工具於資產負債表日之利率暴險而決定。對於浮動利率資產及負債，其分析方式係假設資產負債表日流通在外之資產及負債金額於報導期間皆流通在外。集團內部向主要管理階層報告利率時所使用之變動率為利率增加或減少 1%，此一代表管理階層對利率之合理可能變動範圍之評估。

若利率增加／減少 1%，在所有其他變數維持不變之情況下，本公司 103 及 102 年度之稅前淨利將分別增加／減

少 2,233 仟元及 962 仟元，主因為本公司之變動利率存款及變動利率借款淨部位。

(3) 其他價格風險

本公司因持有基金受益憑證、國內上市櫃股票及台灣存託憑證而產生權益價格暴險。本公司並未積極交易該等投資，但指派相關人員監督價格風險，並評估何時須增加被避風險之風險部位。

敏感度分析

下列敏感度分析係依資產負債表日之權益價格暴險進行。

若權益價格上漲／下跌 1%，103 及 102 年度其他綜合損益將因其他備供出售金融資產公允價值之變動分別增加／減少 976 仟元及 417 仟元。

2. 信用風險

信用風險係指交易對方拖欠合約義務而造成集團財務損失之風險。截至資產負債表日，本公司可能因交易對方未履行義務造成財務損失之最大信用風險暴險主要係來自於個體資產負債表所認列之金融資產帳面金額。

為減輕信用風險，本公司管理階層指派專責團隊負責授信額度之決定、授信核准及其他監控程序以確保逾期應收款項之回收已採取適當行動。此外，本公司於資產負債表日會逐一複核應收款項之可回收金額以確保無法回收之應收款項已提列適當減損損失。據此，本公司管理階層認為本公司之信用風險已顯著減少。

應收帳款之對象涵蓋眾多客戶，分散於不同產業及地理區域。本公司持續針對應收帳款之客戶之財務狀況進行評估。

另因流動資金及衍生金融工具之交易對方係信用評等良好之金融機構及公司組織，故該信用風險係屬有限。

3. 流動性風險

本公司係透過管理及維持足夠部位之現金以支應集團營運並減輕現金流量波動之影響。本公司管理階層監督銀行融資額度使用狀況並確保借款合同條款之遵循。

銀行借款對本公司而言係為一項重要流動性來源。截至 103 年及 102 年 12 月 31 日止，本公司未動用之融資額度分別為 380,000 仟元及 440,000 仟元。

(1) 非衍生金融負債流動性及利率風險表

非衍生金融負債剩餘合約到期分析係依本公司最早可能被要求還款之日期，按金融負債未折現現金流量（包含本金及估計利息）編製。因此，本公司可被要求立即還款之銀行借款，係列於下表最早之期間內，不考慮銀行立即執行該權利之機率；其他非衍生金融負債到期分析係依照約定之還款日編製。

以浮動利率支付之利息現金流量，其未折現之利息金額係依據資產負債表日殖利率曲線推導而得。

103 年 12 月 31 日

	要求即付或 短於 1 個月	1 至 3 個月	3 個月至 1 年	1 至 5 年
非衍生金融負債				
無附息負債	\$ 262,797	\$ 43,508	\$ 3,754	\$ -
固定利率工具	<u>200,473</u>	<u>370,079</u>	<u>-</u>	<u>-</u>
	<u>\$ 463,270</u>	<u>\$ 413,587</u>	<u>\$ 3,754</u>	<u>\$ -</u>

102 年 12 月 31 日

	要求即付或 短於 1 個月	1 至 3 個月	3 個月至 1 年	1 至 5 年
非衍生金融負債				
無附息負債	\$ 203,879	\$ 52,679	\$ 2,940	\$ -
固定利率工具	<u>264</u>	<u>10,508</u>	<u>2,276</u>	<u>155,714</u>
	<u>\$ 204,143</u>	<u>\$ 63,187</u>	<u>\$ 5,216</u>	<u>\$ 155,714</u>

上述非衍生金融負債之浮動利率工具金額，將因浮動利率與資產負債表日所估計之利率不同而改變。

(2) 衍生金融負債之流動性及利率風險表

針對衍生金融工具之流動性分析，就採淨額交割之衍生工具而言，係以未折現之合約淨現金流入及流出為基礎編製；就採總額交割之衍生工具，係以未折現之總現金流入及流出為基礎編製。當應付或應收金額不固定時，揭露之金額係依資產負債表日殖利率曲線所推估之預計利率決定。

103年12月31日

淨額交割	要求即付或		
	短於1個月	1至3個月	3個月至1年
遠期外匯合約	(\$ 3,985)	(\$ 4,071)	\$ -

102年12月31日

淨額交割	要求即付或		
	短於1個月	1至3個月	3個月至1年
遠期外匯合約	(\$ 1,382)	(\$ 776)	\$ -

三二、關係人交易

除已於其他附註揭露外，本公司與關係人間之交易如下。

(一) 營業收入

帳列項目	關係人類別	103年度	102年度
銷貨收入	子公司	\$ 976,265	\$1,042,438
	關聯企業	-	363
		<u>\$ 976,265</u>	<u>\$1,042,801</u>
其他營業收入	子公司	\$ 1,375	\$ 3,806
	關聯企業	-	363
		<u>\$ 1,375</u>	<u>\$ 4,169</u>

與關係人間之交易價格及款項收取條件，均與非關係人相當。

(二) 營業成本

帳列項目	關係人類別	103年度	102年度
進貨	子公司	\$ 32,397	\$ 3,564
	關聯企業	86	272
		<u>\$ 32,483</u>	<u>\$ 3,836</u>
製造費用	子公司	<u>\$ 7,318</u>	<u>\$ 91</u>

與關係人間之交易價格及款項支付條件，均與非關係人相當。

(三) 營業費用

關係人類別	103年度	102年度
子公司	<u>\$ 3,109</u>	<u>\$ 6,619</u>

除對廣錠公司之勞務費用及款項支付條件係依合約內容議定外，其餘與關係人間之交易價格及款項支付條件，均與非關係人相當。

(四) 營業外收入

帳列項目	關係人類別	103年度	102年度
租金收入	子公司	<u>\$ 10,109</u>	<u>\$ 9,121</u>
其他收入	子公司	<u>\$ 5,783</u>	<u>\$ 3,180</u>

本公司與關係人間之租賃契約，係參考市場行情議定租金，並依一般收款條件收取。其餘與關係人間之交易價格及款項收取條件，均與非關係人相當。

(五) 應收關係人款項（不含向關係人放款）

帳列項目	關係人類別	103年12月31日	102年12月31日
應收帳款	子公司	\$ 187,350	\$ 240,163
	關聯企業	-	13
		<u>\$ 187,350</u>	<u>\$ 240,176</u>
其他應收款	子公司	<u>\$ 5,076</u>	<u>\$ 27,434</u>

流通在外之應收關係人款項未收取保證。103及102年度應收關係人款項並未提列呆帳費用。

本公司對非關係人之授信期間為 90 天，業已依據財團法人中華民國會計研究發基金會（93）基秘字第 167 號函規定，將 103 年底已逾非關係人正常授信期間之廣昌公司、IBASE Singapore 公司及上海廣佳公司及 102 年底已逾非關係人正常授信期間 3 個月之廣昌公司應收帳款分別為 4,385 仟元及 26,953 仟元轉列其他應收款－逾期貨款，並於資金貸與他人資訊中揭露。

(六) 應付關係人款項（不含向關係人借款）

帳列項目	關係人類別	103年12月31日	102年12月31日
應付帳款	子公司	\$ 6,739	\$ 1,693
其他應付款	子公司	\$ 507	\$ -

流通在外之應付關係人款項餘額係未提供擔保。

(七) 存出保證金

關係人類別	103年12月31日	102年12月31日
子公司	\$ 17,212	\$ -

(八) 存入保證金（帳列其他非流動負債）

關係人類別	103年12月31日	102年12月31日
子公司	\$ 1,674	\$ 1,160

(九) 對主要管理階層之獎酬

103 及 102 年度對董事及其他主要管理階層之薪酬總額如下：

	103年度	102年度
短期員工福利	\$ 21,217	\$ 15,870
退職後福利	690	571
股份基礎給付	8,141	3,726
	\$ 30,048	\$ 20,167

董事及其他主要管理階層之薪酬係由薪酬委員會依照個人績效及市場趨勢決定。

三三、質抵押之資產

本公司下列資產業經提供為向銀行借款之擔保品：

	<u>103年12月31日</u>	<u>102年12月31日</u>
自有土地	\$303,044	\$303,044
建築物－淨額	42,351	100,477
投資性不動產－淨額	<u>173,097</u>	<u>118,404</u>
	<u>\$518,492</u>	<u>\$521,925</u>

三四、重大之期後事項

- (一) 本公司於 104 年 2 月 13 日發行國內第四次無擔保可轉換公司債，發行總額為 150,000 仟元，每張面額為 100 仟元，票面利率為零，有效利率為 1.970%，發行期間為 5 年，轉換標的為本公司普通股股票，債權人得於公司債到期時請求公司以現金一次還本，或自本轉換公司債發行滿 2 年及 3 年之前 30 日，得要求依債券面額加計利息補償金，分別為 102.01% 及 103.03% 買回。自可轉換公司債發行滿 1 個月之翌日起至到期日前 10 日止，除依法暫停過戶期間外，得隨時向本公司請求依當時之轉換價格轉換本公司普通股股票以代替現金還本。若符合約定條件，本公司得按約定價格向債權人要求贖回本可轉換公司債，發行轉換價格為每股 59.29 元。
- (二) 本公司董事會於 103 年 11 月 29 日決議現金增資發行新股 8,350 仟股，每股面額新台幣 10 元；另本公司董事會於 104 年 1 月 28 日決議現金增資發行之新股，按每股 38.88 元溢價發行，並訂定股款繳納期間為 104 年 2 月 13 日至 104 年 3 月 17 日暨 104 年 3 月 18 日為增資基準日。前述現金增資案業經金融監督管理委員會核准申報生效。
- (三) 本公司為產品線上之拓展，於 104 年 1 月 28 日董事會決議透過子公司 IBT INTERNATIONAL INC. 以美金 70 仟元（約 2,192 仟元）購買深圳市華美視科技有限公司，持股比例 60%，該交易已於 104 年 1 月 29 日完成。本公司收購深圳市華美視科技有限公司之期後事項說明，請參閱本公司 103 年度合併報告附註三四。

三五、外幣金融資產及負債之匯率資訊

本公司具重大影響之外幣貨幣性資產與負債資訊如下：

單位：各外幣／新台幣仟元

		103年12月31日		
		外	幣 匯	率 新 台 幣
<u>金 融 資 產</u>				
<u>貨幣性項目</u>				
美 金		\$ 12,734	31.65	\$ 403,031
			(美元：台幣)	
<u>金 融 負 債</u>				
<u>貨幣性項目</u>				
美 金		94	31.65	2,975
			(美元：台幣)	
		102年12月31日		
		外	幣 匯	率 新 台 幣
<u>金 融 資 產</u>				
<u>貨幣性項目</u>				
美 金		\$ 11,685	29.805	\$ 348,271
			(美元：台幣)	
<u>金 融 負 債</u>				
<u>貨幣性項目</u>				
美 金		158	29.805	4,709
			(美元：台幣)	

三六、附註揭露事項

(一) 重大交易事項及(二)轉投資事業相關資訊：

1. 資金貸與他人。(附表一)
2. 為他人背書保證。(無)
3. 期末持有有價證券情形(不包含投資子公司、關聯企業及合資控制部分)。(附表二)
4. 累積買進或賣出同一有價證券之金額達新臺幣 3 億元或實收資本額 20% 以上。(附表三)
5. 取得不動產之金額達新臺幣 3 億元或實收資本額 20% 以上。(無)
6. 處分不動產之金額達新臺幣 3 億元或實收資本額 20% 以上。(無)

7. 與關係人進、銷貨之金額達新臺幣 1 億元或實收資本額 20% 以上。(附表四)
8. 應收關係人款項達新臺幣 1 億元或實收資本額 20% 以上。(無)
9. 從事衍生工具交易。(附註七(「透過損益按公允價值衡量之金融工具」附註))
10. 被投資公司資訊。(附表五)

(三) 大陸投資資訊：

1. 大陸被投資公司名稱、主要營業項目、實收資本額、投資方式、資金匯出入情形、持股比例、本期損亦即認列之投資損益、期末投資帳面金額、已匯回投資損益及赴大陸地區投資限額，及其價格、付款條件、未實現損益。(附表六)
2. 與大陸被投資公司直接或間接經由第三地區所發生下列之重大交易事項，及其價格、付款條件、未實現損益。(無)
 - (1) 進貨金額及百分比與相關應付款項之期末餘額及百分比。
 - (2) 銷貨金額及百分比與相關應收款項之期末餘額及百分比。
 - (3) 財產交易金額及其所產生之損益數額。
 - (4) 票據背書保證或提供擔保品之期末餘額及其目的。
 - (5) 資金融通之最高餘額、期末餘額、利率區間及當期利息總額。
 - (6) 其他對當期損益或財務狀況有重大影響之交易事項，如勞務之提供或收受等。

廣積科技股份有限公司

資金貸與他人

民國 103 年 1 月 1 日至 12 月 31 日

附表一

單位：新台幣仟元

編號	貸出資金之公司	貸與對象	往來項目	是否為關係人	本期最高餘額	期末餘額	實際動支金額	利率區間	資金貸與性質	業務往來金額	有短期融通資金必要之原因	提列備抵擔保品名稱	價值	對個別對象資金貸與限額	資金貸與總限額	備註	
0	廣積科技股份有限公司	IBASE Singapore PTE. Ltd.	其他應收款—關係人	是	\$ 11,782	\$ 3,173	\$ 3,173	-	(註)	\$ -	-	\$ -	-	\$ -	對單一公司資金融通不得超過財務報表淨值百分之四十，即 866,988 仟元。	對外資金融通總額最高不得超過財務報表淨值百分之四十，即 866,988 仟元。	
		上海廣佳信息技術有限公司	其他應收款—關係人	是	11,330	1,019	1,019	-	(註)	-	-	-	-	-			
		廣昌科技股份有限公司	其他應收款—關係人	是	16,103	-	-	-	(註)	-	-	-	-	-			

註：依財團法人中華民國會計研究發展基金會 93 年 7 月 9 日基秘字第 167 號函規定，將已逾非關係人正常授信期間 3 個月之其他應收款—逾期貸款，並於資金貸與他人資訊中揭露。

廣積科技股份有限公司
 期末持有有價證券情形
 民國 103 年 12 月 31 日

附表二

單位：新台幣仟元

持 有 之 公 司	有 價 證 券 種 類 及 名 稱	與有價證券發行人之關係	帳 列 科 目	期				備 註
				股 數 / 單 位 數	帳 面 金 額	持 股 比 例	公 允 價 值	
廣積科技股份有限公司	<u>普通股股票</u>							
	旺天電子股份有限公司	—	以成本法衡量之金融資產—非流動	524,160	\$ 2,417	10.11	\$ 2,417	(註五)
	寶華科技股份有限公司	—	以成本法衡量之金融資產—非流動	1,200,000	-	10.61	-	(註二)
	資元科技股份有限公司	—	以成本法衡量之金融資產—非流動	133,334	-	4.21	-	(註二)
	融程電訊股份有限公司	—	備供出售金融資產—流動	792,097	48,872	-	48,872	(註三)
	中國通訊多媒體集團有限公司	—	備供出售金融資產—流動	25,666	2,054	-	2,054	(註三)
	<u>台灣存託憑證</u>							
	神州數碼控股有限公司	—	備供出售金融資產—流動	450,000	6,367	-	6,367	(註三)
	<u>受益憑證</u>							
	駿馬一號基金	—	備供出售金融資產—流動	500,000	9,600	-	9,600	(註四)
	富鼎台灣活力基金	—	備供出售金融資產—流動	1,000,000	8,510	-	8,510	(註四)
	兆豐國際人民幣貨幣市場基金	—	備供出售金融資產—流動	150,000	7,923	-	7,923	(註四)
	復華人民幣貨幣市場基金	—	備供出售金融資產—流動	147,127	7,921	-	7,921	(註四)
	元大地產建設—不配息基金	—	備供出售金融資產—流動	500,000	4,375	-	4,375	(註四)
富蘭克林華美全球投資債券基金	—	備供出售金融資產—流動	200,000	1,952	-	1,952	(註四)	
廣銳科技股份有限公司	<u>受益憑證</u>							
	兆豐國際寶鑽貨幣市場基金	—	備供出售金融資產—流動	4,063,752	50,010	-	50,010	(註四)
	華南永昌人民幣貨幣市場基金	—	備供出售金融資產—流動	296,918	2,787	-	2,787	(註四)

註一：本表所稱有價證券，係指屬國際會計準則第 39 號「金融工具：認列與衡量」範圍內之股票、債券、受益憑證及上述項目所衍生之有價證券。

註二：經評估投資金額已無法收回淨值為零。

註三：係按 103 年 12 月 31 日之收盤價計算。

註四：係按 103 年 12 月 31 日之基金淨值計算。

註五：因無活絡市場公開報價且其公平價值無法可靠衡量，故以成本衡量。

廣積科技股份有限公司

累積買進或賣出同一有價證券之金額達新臺幣三億元或實收資本額百分之二十以上

民國 103 年 1 月 1 日至 12 月 31 日

附表三

單位：除另予註明者外，
係新台幣仟元

買、賣之公司	有價證券種類及名稱	帳列科目	交易對象	關係	期		初買		入賣		出			期	
					單位數	金額	單位數	金額	單位數	售價	帳面成本	處分損益	單位數	金額	
廣錠科技股份有限公司	兆豐國際寶鑽貨幣市場基金	備供出售金融資產—流動	—	—	-	\$ -	10,582,407	\$ 130,000	6,518,655	\$ 80,216	\$ 80,000	\$ 216	4,063,752	\$ 50,010	
	元大寶來萬泰貨幣市場基金	備供出售金融資產—流動	—	—	3,390,566	50,208	2,023,077	30,000	5,413,643	80,366	80,000	366	-	-	
	日盛貨幣市場基金	備供出售金融資產—流動	—	—	-	-	4,828,070	70,000	4,828,070	70,177	70,000	177	-	-	

註：係按 103 年 12 月 31 日之基金淨值計算。

廣積科技股份有限公司

與關係人進、銷貨之金額達新台幣 1 億元或實收資本額 20% 以上

民國 103 年 1 月 1 日至 12 月 31 日

附表四

單位：新台幣仟元

進（銷）貨之公司	交易對象	關係	交易情形				交易條件與一般交易不同之情形及原因		應收（付）票據、帳款		備註
			進（銷）貨	金額	佔總進（銷）貨之比率	授信期間	單價	授信期間	餘額	佔總應收（付）票據、帳款之比率	
廣積科技股份有限公司	廣錠科技股份有限公司	子公司	銷貨	(\$ 387,607)	(13%)	(註一)	\$ -	—	\$ 69,888	16%	
廣積科技股份有限公司	TMC Technology UK Co., Ltd.	孫公司	銷貨	(307,556)	(11%)	(註一)	-	—	62,947	14%	
廣積科技股份有限公司	IBASE TECHNOLOGY (USA), INC.	曾孫公司	銷貨	(127,279)	(4%)	(註一)	-	—	15,398	6%	
廣錠科技股份有限公司	廣積科技股份有限公司	本公司	進貨	387,607	56%	(註一)	-	—	(69,888)	(56%)	
TMC Technology UK Co., Ltd.	廣積科技股份有限公司	本公司	進貨	307,556	78%	(註一)	-	—	(62,947)	(88%)	
IBASE TECHNOLOGY (USA), INC.	廣積科技股份有限公司	本公司	進貨	127,279	66%	(註一)	-	—	(15,398)	(92%)	

註一：收付條件與非關係人相當。

註二：係包括銷貨收入 387,579 仟元及其他營業收入 28 仟元。

註三：係包括銷貨收入 306,535 仟元及其他營業收入 1,021 仟元。

廣積科技股份有限公司
被投資公司、所在地區...等相關資訊
民國 103 年 12 月 31 日

附表五

單位：新台幣仟元

投資公司名稱	被投資公司名稱	所在地區	主要營業項目	原始投資金額		期末		持有被投資公司帳面金額	本期認列之投資(損)益	備註	
				本期	期末	上期	期末				股數
廣積科技股份有限公司	廣錠科技股份有限公司 IBASE INC.	台北 薩摩亞	博奕機銷售 轉投資 IBT INTERNATIONAL INC.、TMC Technology UK Co., Ltd.及 IBASE Singapore PTE. Ltd.	\$ 96,564	\$ 96,564	11,267,928	56.91	\$ 258,010	\$ 72,328	\$ 41,596	(註一)
				258,552	238,238	815,324	100.00	255,665	(23,139)	(23,228)	(註一及 二)
				144,021	144,021	8,668,760	86.69	55,099	11,427	9,967	(註一)
				45,300	35,339	4,818,000	20.62	51,319	(32,324)	(6,696)	(註一)
				48,509	29,809	3,769,600	59.01	9,584	(19,623)	(10,167)	(註一)
IBASE INC.	可取國際股份有限公司 速博康科技股份有限公司 威視科技股份有限公司 微矽資訊有限公司	台北 台北 新北市 台北	安全監控產品 DVR 製 造、銷售 電腦及其週邊設備、資料 儲存媒體製造及買賣 資訊軟體與資料處理服務 業 資訊軟體與資料處理服務 業	19,333	17,400	1,353,333	64.44	229	(2,024)	(1,303)	(註一)
				1,500	1,500	150,000	30.00	-	-	-	(註三)
				166,580	151,097	4,850,000	100.00	133,871	(32,898)	(32,898)	(註一)
				66,500	66,500	2,700	100.00	114,423	9,907	9,907	(註一)
IBASE INC.	TMC Technology UK Co., Ltd. IBASE Singapore PTE. Ltd.	英國 新加坡	工業電腦經銷與售後服務 資訊軟體、資料處理服務 業及電腦週邊產品買賣 工業電腦經銷與售後服務	24,492	19,661	500,000	100.00	24,340	(147)	(147)	(註一)
				119,043	119,043	690,909	100.00	88,312	(15,664)	(15,664)	(註一)
IBT INTERNATIONAL INC.	IBASE TECHNOLOGY (USA), INC.	美國矽谷	工業電腦經銷與售後服務	119,043	119,043	690,909	100.00	88,312	(15,664)	(15,664)	(註一)

註一：係按同期間經會計師查核之財務報表及本公司持股比例計算。

註二：差額 89 仟元係未實現逆流交易影響數。

註三：因該公司已無繼續營業，故本期無損益。

廣積科技股份有限公司
大陸投資資訊
民國 103 年度

附表六

單位：除另予註明者外
，為新台幣仟元

大陸被投資公司名稱	主要營業項目	實收資本額	投資方式	本期期初自台灣匯出累積投資金額	本期匯出或收回投資金額		本期期末自台灣匯出累積投資金額	被投資公司本期損失	本公司直接或間接投資之持股比例	本期認列投資損失(註一)	期末投資帳面價值	截至期末止已匯回投資收益	備註
					匯出	收回							
上海廣佳信息技術有限公司	電腦設計、電腦組裝及國際貿易業務	\$ 44,310 (1,400 仟美元)	係透過第三地區公司之 IBT INTERNATIONAL INC.再投資大陸	\$ 44,310 (1,400 仟美元)	\$ -	\$ -	\$ 44,310 (1,400 仟美元)	(\$ 17,236)	100 %	(\$ 17,236)	\$ 25,933	\$ -	

期末累計自台灣匯出赴大陸地區投資金額	經濟部投審會核准投資金額	依經濟部投審會規定赴大陸地區投資限額
\$ 44,310 (1,400 仟美元)	\$ 44,310 (1,400 仟美元)	\$ 1,300,482

註一、係按同期間經台灣母公司簽證會計師查核之財務報表計算。

註二、除本年度認列之投資損失係以 103 年度平均匯率計算外，餘係以 103 年 12 月 31 日之即期匯率計算。

§重要會計項目明細表目錄§

項	目	編 號 / 索 引
資產、負債及權益項目明細表		
現金明細表		表一
備供出售金融資產—流動明細表		表二
應收帳款明細表		表三
存貨明細表		表四
採用權益法之投資變動明細表		表五
以成本衡量之金融資產—非流動明細表		附註九
不動產、廠房及設備變動明細表		附註十三
不動產、廠房及設備累計折舊變動明細表		附註十三
投資性不動產變動明細表		附註十四
投資性不動產累計折舊變動明細表		附註十四
無形資產變動明細表		附註十五
遞延所得稅資產明細表		附註二三
短期借款明細表		附註十七
透過損益按公允價值衡量之金融負債—流動明細表		附註七
其他應付款明細表		附註十九
應付帳款明細表		表六
遞延所得稅負債明細表		附註二三
損益項目明細表		
營業收入明細表		表七
營業成本明細表		表八
營業費用明細表		表九
本期發生之員工福利、折舊及攤銷費用功能別彙總表		表十

廣積科技股份有限公司

現金明細表

民國 103 年 12 月 31 日

表一

單位：除另予註明者外
，係新台幣仟元

名	稱	金	額
庫存現金及零用金（註一）		\$	487
銀行支票及活期存款（註二）			<u>223,342</u>
			<u>\$223,829</u>

註一：包含 2,024 人民幣、542,000 日圓、2,181 美金、960 歐元、1,170 英鎊、730 港幣及 635 澳幣。

註二：包含 2,251,267 美元、9,527 港幣、14,763 日圓、30,147 歐元、24,414 人民幣及 123 英鎊。

註三：上述外幣分別按匯率 AUD\$1 = 25.91，EUR\$1 = 38.47，GBP\$1 = 49.27，HKD\$1 = 4.08，JPY\$1 = 0.2646，RMB\$1 = 5.1724 及 USD\$1 = 31.65 換算。

廣積科技股份有限公司
備供出售金融資產－流動明細表
民國 103 年 12 月 31 日

表二

單位：除單價為新台幣
元外，餘係仟元

證 券 種 類 及 名 稱	單 位 數 / 股 數	取 得 成 本	累 計 利 益	公 平 價 值 (註 二)	
			(減 損)	單 價	總 額
			(註 一)		
基金受益憑證					
富鼎台灣活力基金	1,000,000	\$ 10,000	(\$ 1,490)	8.51	\$ 8,510
駿馬一號基金	500,000	5,000	4,600	19.2	9,600
元大地產建設－不配息 基金	500,000	5,000	(625)	8.75	4,375
富蘭克林華美全球投資 級債券基金	200,000	2,008	(56)	9.7607	1,952
兆豐國際人民幣貨幣市 場基金(註三)	150,000	7,161	762	10.2114	7,923
復華人民幣貨幣市場基 金(註三)	147,127	<u>7,161</u>	<u>760</u>	10.4083	<u>7,921</u>
小 計		<u>36,330</u>	<u>3,951</u>		<u>40,281</u>
普通股股票					
融程電訊股份有限公司	792,097	44,488	4,384	61.7	48,872
中國通訊多媒體及團有 限公司	25,666	<u>3,750</u>	(<u>1,696</u>)	80	<u>2,054</u>
小 計		<u>48,238</u>	<u>2,688</u>		<u>50,926</u>
台灣存託憑證					
神州數碼控股有限公司	450,000	<u>13,590</u>	(<u>7,223</u>)	14.15	<u>6,367</u>
		<u>\$ 98,158</u>	(<u>\$ 584</u>)		<u>\$ 97,574</u>

註一：累計利益（減損）帳列股東權益其他項目－備供出售金融資產未實現損益中。

註二：基金受益憑證係依 103 年底基金淨值計算，國內上（市）櫃股票及台灣存託憑證係依 103 年底收盤價計算。

註三：其公平價值總額係再以 103/12/31 當日人民幣兌台幣之匯率再予以換算，其匯率為 5.1724。

廣積科技股份有限公司
應收帳款淨額明細表
民國 103 年 12 月 31 日

表三

單位：新台幣仟元

<u>客 戶 名 稱</u>	<u>金 額</u>
應收帳款	
A 公司	\$113,119
B 公司	57,242
其他 (註)	<u>86,808</u>
小 計	257,169
減：備抵呆帳	(<u>12,288</u>)
應收帳款淨額	<u>\$244,881</u>

註：各戶餘額均未超過本科目餘額百分之五。

廣積科技股份有限公司

存貨明細表

民國 103 年 12 月 31 日

表四

單位：新台幣仟元

項	目	金	額
		成	本
		淨	變現價值
商	品	\$ 69,084	\$ 75,989
製	成 品	190,886	211,806
在	製 品	166,500	166,500
原	料	<u>330,990</u>	<u>337,239</u>
		<u>\$757,460</u>	<u>\$791,534</u>

廣積科技股份有限公司
採用權益之投資變動明細表
民國 103 年度

表五

單位：除另予註明者外
，係新台幣仟元

被 投 資 公 司	期 初 餘 額			本 期 變 動				投 資 利 益		累 積 換 算 調 整 數	期 末 餘 額			備 註
	股 數 (仟 股)	持 股 %	金 額	增 股 數 (仟 股)	加 金 額	減 股 數 (仟 股)	少 金 額	(損 失) (註 二)	金 額		股 數 (仟 股)	持 股 %	金 額	
採權益法計價之長期股權投資														
未上市及上櫃公司														
廣銳科技股份有限公司	10,243	64.02	\$ 207,233	1,025	\$ 40,167	-	(\$ 30,986)	\$ 41,596	\$ -		11,268	56.91	\$ 258,010	註三及四
IBASE INC.	747	100.00	249,719	68	20,314	-	-	(23,228)	8,860		815	100.00	255,665	註五
廣昌科技股份有限公司	8,669	86.69	45,132	-	-	-	-	9,967	-		8,669	86.69	55,099	
可取國際股份有限公司	3,912	21.31	47,873	906	10,142	-	-	(6,696)	-		4,818	20.62	51,319	註六
速博康科技股份有限公司	2,592	47.92	7,563	1,870	19,948	(692)	(7,760)	(10,167)	-		3,770	59.01	9,584	註七及八
微矽資訊有限公司	150	30.00	-	-	-	-	-	-	-		150	30.00	-	註一
威視科技股份有限公司	1,160	64.44	(401)	193	1,933	-	-	(1,303)	-		1,353	64.44	229	註九
			557,119		\$ 92,504		(\$ 38,746)	\$ 10,169	\$ 8,860				629,906	
加：長期股權投資餘額轉列其他負債			409										-	
			\$ 557,528										\$ 629,906	

註一：經評估投資金額已無法收回淨值為零。

註二：除微矽資訊有限公司外，餘係依同期間經會計師查核之財務報表計算。

註三：本年度股數增加係被投資公司發放股票股利 1,025 仟股，本年度增加係未按持股比例認購被投資公司現金增資影響數 39,137 仟元、按比例認列之員工認股權影響數 1,030 仟元。

註四：本年度減少係投資公司發放現金股利 30,730 仟元及認列被投資公司金融商品列入權益調整之影響數 256 仟元。

註五：本年度增加係增加投資成本 20,314 仟元。

註六：本年度增加係投資成本 9,961 仟元及未按持股比例認購被投資公司現金增資影響數 181 仟元。

註七：本年度增加係增加投資成本 18,700 仟元及處分投資利益 1,248 仟元。

註八：本年度減少係被投資公司減資彌補虧損 692 仟股、未按持股比例認購被投資公司現金增資影響數 6,231 仟元及認列減損損失 1,529 仟元。

註九：本年度增加係增加投資成本 1,933 仟元。

註十：年底採用權益法之投資並無任何提供質押或擔保之情事。

廣積科技股份有限公司
應付帳款明細表
民國 103 年 12 月 31 日

表六

單位：新台幣仟元

<u>客 戶 名 稱</u>	<u>金 額</u>
應付帳款	
A 公司	\$ 45,339
B 公司	15,988
C 公司	14,350
其他(註)	<u>211,027</u>
應付帳款	<u>\$286,704</u>

註：各戶餘額均未超過本科目餘額百分之五。

廣積科技股份有限公司

營業收入淨額明細表

民國 103 年度

表七

單位：除平均單價為新台幣元外，餘係仟元

項	目	數	量	平	均	單	價	金	額
銷貨收入淨額									
	高階系統產品	125,054		14,136				\$ 1,767,753	
	單板電腦主機板	88,290		6,519				575,591	
	嵌入式電腦主機板	25,345		5,768				146,201	
	其他(註)							<u>382,754</u>	
								2,872,299	
其他營業收入									
								<u>15,537</u>	
								<u>\$ 2,887,836</u>	

註：各項金額均未超過本科目金額百分之五。

廣積科技股份有限公司

營業成本明細表

民國 103 年度

表八

單位：新台幣仟元

項 目	金 額
年初原料	\$ 266,847
加：進 料	1,364,921
減：年底原料	(330,990)
出售原料	(65,999)
轉列營業費用	(4,154)
直接材料耗用	1,230,625
直接人工	20,558
製造費用	275,334
製造成本	1,526,517
加：年初在製品	85,629
製成品轉入	1,229,830
商品轉入	451,368
減：年底在製品	(166,500)
製成品成本	3,126,844
加：年初製成品	202,290
購入製成品	138,624
減：年底製成品	(190,886)
轉列營業費用	(12,402)
轉入在製品	(1,229,830)
製成品銷貨成本	2,034,640
加：年初商品	62,224
購入商品	435,867
減：年底商品	(69,084)
轉列營業費用	(1,833)
轉入在製品	(451,368)
製成品及商品銷貨成本	2,010,446
原料銷貨成本	63,205
加：存貨報廢損失	5,951
減：存貨淨變現價值回升利益	(1,485)
營業成本合計	<u>\$ 2,078,117</u>

廣積科技股份有限公司

營業費用明細表

民國 103 年度

表九

單位：新台幣仟元

項	目	推 銷 費 用	管 理 費 用	研 究 發 展 費 用	合 計
薪 資		\$ 63,687	\$ 70,157	\$107,460	\$241,304
研究發展費		-	-	36,452	36,452
其他（註）		<u>63,240</u>	<u>39,099</u>	<u>38,351</u>	<u>140,690</u>
合 計		<u>\$126,927</u>	<u>\$109,256</u>	<u>\$182,263</u>	<u>\$418,446</u>

註：各項金額均未超過本科目金額百分之五。

廣積科技股份有限公司

本期發生之員工福利、折舊及攤銷費用功能別彙總表

民國 103 年及 102 年 1 月 1 日至 12 月 31 日

表十

單位：新台幣仟元

	103年度			102年度		
	屬於營業 成本者	屬於營業 費用者	合計	屬於營業 成本者	屬於營業 費用者	合計
員工福利費用						
薪資費用	\$118,825	\$241,304	\$360,129	\$ 85,022	\$176,689	\$261,711
勞健保費用	12,944	9,814	22,758	10,981	8,950	19,931
退休金費用	6,431	4,930	11,361	6,117	4,202	10,319
其他員工福利費用	<u>4,029</u>	<u>4,054</u>	<u>8,083</u>	<u>2,274</u>	<u>3,594</u>	<u>5,868</u>
	<u>\$142,229</u>	<u>\$260,102</u>	<u>\$402,331</u>	<u>\$104,394</u>	<u>\$193,435</u>	<u>\$297,829</u>
折舊費用	<u>\$ 15,164</u>	<u>\$ 11,865</u>	<u>\$ 27,029</u>	<u>\$ 12,510</u>	<u>\$ 10,056</u>	<u>\$ 22,566</u>
攤銷費用	<u>\$ 853</u>	<u>\$ 6,405</u>	<u>\$ 7,258</u>	<u>\$ 785</u>	<u>\$ 4,847</u>	<u>\$ 5,632</u>

會計師查核報告

廣積科技股份有限公司 公鑒：

廣積科技股份有限公司及子公司民國 103 年及 102 年 12 月 31 日之合併資產負債表，暨民國 103 年及 102 年 1 月 1 日至 12 月 31 日之合併綜合損益表、合併權益變動表與合併現金流量表，業經本會計師查核竣事。上開合併財務報表之編製係管理階層之責任，本會計師之責任則為根據查核結果對上開合併財務報表表示意見。列入上開合併財務報表中有關 TMC U.K.公司、IBASE Singapore 公司及 IBASE USA 公司民國 103 及 102 年度財務報表暨速博康科技股份有限公司民國 102 年度財務報表係由其他會計師查核。因此，本會計師對上開合併財務報表所示之意見中，有關上述合併個體財務報表，係依據其他會計師之查核報告編製。上述未經本會計師查核之合併個體民國 103 年及 102 年 12 月 31 日之資產總額合計分別為新台幣 312,512 仟元及 270,271 仟元，分別佔合併資產總額之 8.51%及 8.83%，民國 103 及 102 年度營業收入淨額合計分別為新台幣 736,361 仟元及 720,084 仟元，分別佔合併營業收入淨額之 19.54%及 26.14%。列入上開合併財務報表中，採用權益法之被投資公司速博康科技股份有限公司民國 103 及 102 年度財務報表係由其他會計師查核。因此，本會計師對上開合併財務報表所示之意見中，有關上述採用權益法之投資及其關聯企業損失之份額暨轉投資事業之相關資訊，係依據其他會計師之查核報告認列與揭露。民國 102 年 12 月 31 日上述未經本會計師查核之採用權益法之投資餘額為新台幣 7,563 仟元，佔合併資產總額之 0.25%；民國 103 及 102 年度上述未經本會計師查核之被投資公司採用權益法

之關聯企業損失份額分別為新台幣 1,443 仟元及 11,128 仟元，分別佔合併綜合損益總額之(0.34%)及(4.03%)。

本會計師係依照會計師查核簽證財務報表規則及一般公認審計準則規劃並執行查核工作，以合理確信合併財務報表有無重大不實表達。此項查核工作包括以抽查方式獲取合併財務報表所列金額及所揭露事項之查核證據、評估管理階層編製合併財務報表所採用之會計原則及所作之重大會計估計，暨評估合併財務報表整體之表達。本會計師相信此項查核工作及其他會計師之查核報告可對所表示之意見提供合理之依據。

依本會計師之意見，基於本會計師之查核結果及其他會計師之查核報告，第一段所述合併財務報表在所有重大方面係依照證券發行人財務報告編製準則、經金融監督管理委員會認可之國際財務報導準則及國際會計準則、解釋及解釋公告編製，足以允當表達廣積科技股份有限公司及子公司民國 103 年及 102 年 12 月 31 日之合併財務狀況，暨民國 103 年及 102 年 1 月 1 日至 12 月 31 日之合併財務績效及合併現金流量。

廣積科技股份有限公司業已編製民國 103 及 102 年度之個體財務報表，並經本會計師出具修正式無保留意見之查核報告在案，備供參考。

勤業眾信聯合會計師事務所

會計師 李 東 峰



會計師 張 敬 人



財政部證券暨期貨管理委員會核准文號
台財證六字第 0930128050 號

財政部證券暨期貨管理委員會核准文號
台財證六字第 0920123784 號

中 華 民 國 104 年 3 月 18 日

廣積科技股份有限公司及子公司

合併資產負債表

民國 103 年及 102 年 12 月 31 日

單位：新台幣仟元

代碼	資	產	103年12月31日			102年12月31日				
			金	額	%	金	額	%		
	流動資產									
1100	現金及約當現金 (附註四及六)		\$	542,856	15	\$	479,296	16		
1125	備供出售金融資產—流動 (附註四及八)			150,371	4		124,947	4		
1147	無活絡市場之債券投資—流動 (附註四及六)			238,715	7		178,662	6		
1150	應收票據			7,102	-		5,690	-		
1170	應收帳款淨額 (附註四、五、十及三二)			486,961	13		344,377	11		
130X	存貨淨額 (附註四、五及十一)			848,454	23		674,918	22		
1479	預付款項及其他流動資產 (附註十、十六及二三)			40,603	1		37,150	1		
11XX	流動資產總計			<u>2,315,062</u>	<u>63</u>		<u>1,845,040</u>	<u>60</u>		
	非流動資產									
1543	以成本衡量之金融資產—非流動 (附註四及九)			2,417	-		2,417	-		
1550	採用權益法之投資 (附註四及十二)			51,319	2		55,436	2		
1600	不動產、廠房及設備 (附註四、五、十三及三三)			1,075,630	29		1,015,715	33		
1801	無形資產 (附註四及十四)			13,356	-		8,956	-		
1805	商譽 (附註四、五及十五)			88,875	3		78,532	3		
1840	遞延所得稅資產 (附註四、五及二三)			50,242	1		31,690	1		
1920	存出保證金			71,523	2		22,026	1		
1995	其他資產			4,200	-		-	-		
15XX	非流動資產合計			<u>1,357,562</u>	<u>37</u>		<u>1,214,772</u>	<u>40</u>		
1XXX	資產總計		\$	<u>3,672,624</u>	<u>100</u>	\$	<u>3,059,812</u>	<u>100</u>		
	負債及權益									
	流動負債									
2100	短期借款 (附註十七及三三)		\$	576,300	16	\$	10,000	-		
2120	透過損益按公允價值衡量之金融負債—流動 (附註四及七)			8,215	-		2,158	-		
2150	應付票據			9,915	-		5,796	-		
2170	應付帳款 (附註三二)			360,414	10		320,726	11		
2209	其他應付款 (附註十九)			160,287	4		121,442	4		
2230	當期所得稅負債 (附註四及二三)			58,783	2		50,379	2		
2311	預收貨款			89,682	3		106,347	4		
2320	一年到期之長期借款 (附註十七及三三)			1,000	-		-	-		
2399	其他流動負債			13,206	-		13,117	-		
21XX	流動負債總計			<u>1,277,802</u>	<u>35</u>		<u>629,965</u>	<u>21</u>		
	非流動負債									
2500	透過損益按公允價值衡量之金融負債—非流動 (附註四、七及十八)			-	-		2,049	-		
2530	應付公司債 (附註四及十八)			-	-		136,253	5		
2540	長期銀行借款 (附註十七及三三)			1,000	-		-	-		
2570	遞延所得稅負債 (附註四及二三)			6,110	-		7,386	-		
2640	應計退休金負債 (附註四、五及二十)			9,492	-		8,342	-		
2645	存入保證金			5,850	-		1,500	-		
25XX	非流動負債總計			<u>22,452</u>	<u>-</u>		<u>155,530</u>	<u>5</u>		
2XXX	負債總計			<u>1,300,254</u>	<u>35</u>		<u>785,495</u>	<u>26</u>		
	歸屬於本公司業主之權益									
3110	普通股股本			999,720	27		891,222	29		
3130	債券換股權利證書			2,210	-		20,145	1		
3200	資本公積			580,449	16		601,075	20		
	保留盈餘									
3310	法定盈餘公積			263,451	7		239,074	8		
3320	特別盈餘公積			16,741	1		33,126	1		
3350	未分配盈餘			586,171	16		479,412	15		
3300	保留盈餘總計			<u>866,363</u>	<u>24</u>		<u>751,612</u>	<u>24</u>		
	其他權益項目									
3410	國外營運機構財務報表換算之兌換差額			11,392	-		2,532	-		
3425	備供出售金融資產未實現損益		(707)	-	(5,745)	-		
3400	其他權益			10,685	-		3,213	-		
3500	庫藏股票		(291,957)	(8)	(108,213)	(4)
31XX	本公司業主之權益合計			<u>2,167,470</u>	<u>59</u>		<u>2,152,628</u>	<u>70</u>		
36XX	非控制權益			<u>204,900</u>	<u>6</u>		<u>121,689</u>	<u>4</u>		
3XXX	權益合計			<u>2,372,370</u>	<u>65</u>		<u>2,274,317</u>	<u>74</u>		
	負債與權益總計			<u>\$ 3,672,624</u>	<u>100</u>		<u>\$ 3,059,812</u>	<u>100</u>		

後附之附註係本合併財務報告之一部分。

(請參閱勤業眾信聯合會計師事務所民國 104 年 3 月 18 日查核報告)

董事長：林秋旭



經理人：林秋旭



會計主管：林明男



廣積科技股份有限公司及子公司

合併綜合損益表

民國 103 年及 102 年 1 月 1 日至 12 月 31 日

單位：新台幣仟元，惟
每股盈餘為元

代 碼	103年度			102年度		
	金	額	%	金	額	%
	營業收入（附註四及三二）					
4100	\$ 3,739,918		99	\$ 2,740,631		100
4800	28,133		1	13,855		-
4000	3,768,051		100	2,754,486		100
	營業成本（附註四、十一、二 二及三二）					
5110	2,575,455		68	1,863,280		68
5900	1,192,596		32	891,206		32
	營業費用（附註二二）					
6100	318,712		8	265,525		10
6200	186,824		5	125,929		4
6300	254,462		7	189,556		7
6000	759,998		20	581,010		21
6900	432,598		12	310,196		11
	營業外收入及支出					
7010	6,576		-	5,426		-
7020	29,975		1	11,791		-
7060	(8,139)		-	(10,208)		-
7230	45,628		1	19,667		1
7050	(3,521)		-	(5,680)		-
7635	(20,398)	(1)		(8,134)		-
7670	(1,529)		-	-		-
7000	48,592		1	12,862		1

（接次頁）

(承前頁)

代 碼		103年度		102年度	
		金 額	%	金 額	%
7900	稅前淨利	\$ 481,190	13	\$ 323,058	12
7950	所得稅費用 (附註四、五及二 三)	<u>62,361</u>	<u>2</u>	<u>65,485</u>	<u>3</u>
8200	本期淨利	<u>418,829</u>	<u>11</u>	<u>257,573</u>	<u>9</u>
	其他綜合損益				
8310	國外營運機構財務報表換 算之兌換差額	8,860	-	9,007	1
8325	備供出售金融資產未實現 評價利益	4,860	-	7,611	-
8360	確定福利計畫精算利益 (損失)	(4,743)	-	2,628	-
8399	與其他綜合損益組成部分 相關之所得稅	<u>806</u>	<u>-</u>	<u>(447)</u>	<u>-</u>
8300	本期其他綜合損益	<u>9,783</u>	<u>-</u>	<u>18,799</u>	<u>1</u>
8500	本期綜合損益總額	<u>\$ 428,612</u>	<u>11</u>	<u>\$ 276,372</u>	<u>10</u>
	淨利歸屬予				
8610	本公司業主	\$ 394,948	10	\$ 243,773	9
8620	非控制權益	<u>23,881</u>	<u>1</u>	<u>13,800</u>	<u>-</u>
8600		<u>\$ 418,829</u>	<u>11</u>	<u>\$ 257,573</u>	<u>9</u>
	綜合損益總額歸屬予				
8710	本公司業主	\$ 404,925	11	\$ 262,488	10
8720	非控制權益	<u>23,687</u>	<u>-</u>	<u>13,884</u>	<u>-</u>
8700		<u>\$ 428,612</u>	<u>11</u>	<u>\$ 276,372</u>	<u>10</u>
	每股盈餘 (附註二四)				
9750	基 本	<u>\$ 4.07</u>		<u>\$ 2.68</u>	
9850	稀 釋	<u>\$ 3.99</u>		<u>\$ 2.51</u>	

後附之附註係本合併財務報告之一部分。

(請參閱勤業眾信聯合會計師事務所民國 104 年 3 月 18 日查核報告)

董事長：林秋旭



經理人：林秋旭



會計主管：林明男





聚積科技股份有限公司
合併權益變動表
民國 103 年及 102 年 1 月 1 日至 12 月 31 日

單位：新台幣仟元

歸屬於本公司業主之權益 (附註四、十、八、二、一及二六)		資										其 他 權 益 項 目													
		債券換股		採權益法認列關聯企業股權淨值		取得或處分子公司股權價格與帳面差額		認列對子公司所有權益變動數		可轉換公司債認股權		資本公積合計		保 留 盈 餘		國外營運機構財務報表換算之兌換差額		備供出售金融資產未實現損益		其他權益合計		庫 藏 股 票		本 公 司 非 控 制 權 益	
代 碼	股 本	權 利 證 書	普 通 股 溢 價	採 權 益 法 認 列 關 聯 企 業 股 權 淨 值	取 得 或 處 分 子 公 司 股 權 價 格 與 帳 面 差 額	認 列 對 子 公 司 所 有 權 益 變 動 數	庫 藏 股 交 易	認 股 權	資 本 公 積 合 計	法 定 盈 餘 公 積	特 別 盈 餘 公 積	未 分 配 盈 餘	保 留 盈 餘 合 計	之 兌 換 差 額	未 實 現 損 益	其 他 權 益 合 計	庫 藏 股 票	本 公 司 業 主 權 益 合 計	非 控 制 權 益 (附 註 二)	權 益 總 額					
A1	102 年 1 月 1 日 餘 額	\$ 842,845	\$ -	\$ 618,086	\$ 1,352	\$ -	\$ 4,006	\$ 5,762	\$ 629,206	\$ 211,153	\$ 38,473	\$ 438,485	\$ 688,111	(\$ 6,475)	(\$ 13,272)	(\$ 19,747)	(\$ 179,795)	\$ 1,960,620	\$ 22,187	\$ 1,982,807					
	101 年度盈餘指撥及分配																								
B1	法定盈餘公積	-	-	-	-	-	-	-	-	27,921	-	(27,921)	-	-	-	-	-	-	-	-					
B17	特別盈餘公積迴轉	-	-	-	-	-	-	-	-	-	(5,347)	5,347	-	-	-	-	-	-	-	-					
B5	本公司股東現金股利	-	-	-	-	-	-	-	-	-	-	(120,201)	(120,201)	-	-	-	-	(120,201)	-	(120,201)					
B9	本公司股東股票股利	40,067	-	-	-	-	-	-	-	-	-	(40,067)	(40,067)	-	-	-	-	-	-	-					
		40,067	-	-	-	-	-	-	-	27,921	(5,347)	(182,842)	(160,268)	-	-	-	-	(120,201)	-	(120,201)					
	其他資本公積變動																								
C7	採用權益法認列之關聯企業之變動數	-	-	-	284	-	-	-	284	-	-	-	-	-	-	-	-	284	-	284					
C15	資本公積配發現金	-	-	(120,201)	-	-	-	-	(120,201)	-	-	-	-	-	-	-	-	(120,201)	-	(120,201)					
	其他資本公積變動合計	-	-	(120,201)	284	-	-	-	(119,917)	-	-	-	-	-	-	-	-	(119,917)	-	(119,917)					
N1	本公司發行員工紅利—股票	1,764	-	4,236	-	-	-	-	4,236	-	-	-	-	-	-	-	-	6,000	-	6,000					
D1	102 年度淨利	-	-	-	-	-	-	-	-	-	-	243,773	243,773	-	-	-	-	243,773	13,800	257,573					
D3	102 年度稅後其他綜合損益	-	-	-	-	-	-	-	-	-	-	2,181	2,181	9,007	7,527	16,534	-	18,715	84	18,799					
D5	102 年度綜合損益總額	-	-	-	-	-	-	-	-	-	-	245,954	245,954	9,007	7,527	16,534	-	262,488	13,884	276,372					
I1	公司債轉換為普通股	6,546	-	16,462	-	-	-	(1,069)	15,393	-	-	-	-	-	-	-	-	21,939	-	21,939					
I3	公司債轉換為債券換股權利證書	-	20,145	47,045	-	-	-	-	47,045	-	-	-	-	-	-	-	-	67,190	-	67,190					
L1	庫藏股票買回	-	-	-	-	-	-	-	-	-	-	-	-	-	-	-	(104,466)	(104,466)	-	(104,466)					
N1	庫藏股轉讓予員工	-	-	-	-	-	-	-	-	-	(22,185)	(22,185)	-	-	-	-	176,048	153,863	-	153,863					
O1	非控制權益變動	-	-	-	-	16,086	9,026	-	25,112	-	-	-	-	-	-	-	-	25,112	85,618	110,730					
Z1	102 年 12 月 31 日 餘 額	891,222	20,145	565,628	1,636	16,086	13,032	4,693	601,075	239,074	33,126	479,412	751,612	2,532	(5,745)	(3,213)	(108,213)	2,152,628	121,689	2,274,317					
	102 年度盈餘指撥及分配																								
B1	法定盈餘公積	-	-	-	-	-	-	-	-	24,377	-	(24,377)	-	-	-	-	-	-	-	-					
B3	特別盈餘公積	-	-	-	-	-	-	-	-	-	(16,385)	16,385	-	-	-	-	-	-	-	-					
B5	本公司股東現金股利	-	-	-	-	-	-	-	-	-	-	(230,217)	(230,217)	-	-	-	-	(230,217)	-	(230,217)					
B9	本公司股東股票股利	46,043	-	-	-	-	-	-	-	-	-	(46,043)	(46,043)	-	-	-	-	-	-	-					
B11	子公司股東股票股利	-	-	-	-	-	-	-	-	-	-	-	-	-	-	-	-	-	(11,635)	(11,635)					
		46,043	-	-	-	-	-	-	-	24,377	(16,385)	(284,252)	(276,260)	-	-	-	-	(230,217)	(11,635)	(241,852)					
	其他資本公積變動																								
C7	採用權益法認列之關聯企業之變動數	-	-	-	181	-	-	-	181	-	-	-	-	-	-	-	-	181	-	181					
C15	資本公積配發現金	-	-	(184,173)	-	-	-	-	(184,173)	-	-	-	-	-	-	-	-	(184,173)	(11,634)	(195,807)					
	其他資本公積變動合計	-	-	(184,173)	181	-	-	-	(183,992)	-	-	-	-	-	-	-	-	(183,992)	(11,634)	(195,626)					
N1	本公司發行員工紅利—股票	958	-	5,042	-	-	-	-	5,042	-	-	-	-	-	-	-	-	6,000	-	6,000					
D1	103 年度淨利	-	-	-	-	-	-	-	-	-	-	394,948	394,948	-	-	-	-	394,948	23,881	418,829					
D3	103 年度稅後其他綜合損益	-	-	-	-	-	-	-	-	-	-	(3,937)	(3,937)	8,860	5,054	13,914	-	9,977	(194)	9,783					
D5	103 年度綜合損益總額	-	-	-	-	-	-	-	-	-	-	391,011	391,011	8,860	5,054	13,914	-	404,925	23,687	428,612					
L1	庫藏股買回	-	-	-	-	-	-	-	-	-	-	-	-	-	-	-	(222,584)	(222,584)	-	(222,584)					
N1	庫藏股轉讓予員工	-	-	-	-	-	-	29,369	29,369	-	-	-	-	-	-	-	38,840	68,209	-	68,209					
I1	公司債轉換為普通股	61,497	-	95,400	-	-	-	(4,693)	90,707	-	-	-	-	-	-	-	-	152,204	-	152,204					
I3	公司債轉換為債券換股權利證書	-	(17,935)	4,296	-	-	-	-	4,296	-	-	-	-	-	-	-	-	(13,639)	-	(13,639)					
O1	非控制權益變動	-	-	-	-	-	33,952	-	33,952	-	-	-	-	-	(16)	(16)	-	33,936	82,793	116,729					
Z1	103 年 12 月 31 日 餘 額	999,720	2,210	486,193	1,817	16,086	46,984	29,369	580,449	263,451	16,741	586,171	866,363	11,392	(707)	10,685	(291,957)	2,167,470	204,900	2,372,370					

後附之附註係本合併財務報告之一部分。

(請參閱勤業眾信聯合會計師事務所民國 104 年 3 月 18 日查核報告)



董事長：林秋旭



經理人：林秋旭



會計主管：林明男

廣積科技股份有限公司及子公司

合併現金流量表

民國 103 年及 102 年 1 月 1 日至 12 月 31 日

單位：新台幣仟元

代 碼		103年度	102年度
	營業活動之現金流量		
A00010	稅前淨利	\$ 481,190	\$ 323,058
A20010	不影響現金流量之收益費損項目		
A20100	折舊費用	34,559	28,001
A20200	攤銷費用	8,536	6,709
A20300	呆帳費用	3,202	3,385
A20400	透過損益按公允價值衡量金融 商品之淨損	8,215	1,140
A20900	財務成本	3,521	5,680
A21200	利息收入	(5,661)	(4,186)
A21300	股利收入	(915)	(1,240)
A22400	採用權益法認列之關聯企業淨 損之份額	8,139	10,208
A22500	處分不動產、廠房及設備淨損 (益)	(347)	506
A22600	建造中之不動產轉列費用數	-	986
A23100	處分投資淨益	(4,898)	(3,530)
A23500	金融資產減損損失	1,529	-
A23700	存貨跌價及呆滯損失(回升利 益)	(2,439)	16,427
A23800	存貨報廢損失	9,919	2,874
A24100	未實現外幣兌換淨損(益)	(7,622)	946
A30000	營業資產及負債淨變動數		
A31110	透過損益按公允價值衡量之金 融資產	-	1,023
A31130	應收票據	(1,122)	8,188
A31150	應收帳款	(135,892)	84,447
A31200	存 貨	(178,365)	(163,587)
A31240	預付款項及其他流動資產	(1,412)	(3,404)
A31990	長期應收款項	-	1,049
A32110	透過損益按公允價值衡量之金 融負債	(2,158)	-
A32130	應付票據	3,914	(77,036)
A32150	應付帳款	36,333	136,383

(接次頁)

(承前頁)

代 碼		103年度	102年度
A32180	其他應付款項	\$ 43,337	\$ 24,775
A32210	預收款項	(16,665)	47,594
A32230	其他流動負債	(2,109)	210
A32240	應計退休金負債	(3,593)	(3,234)
A33000	營運產生之淨現金流入	279,196	447,372
A33300	支付之利息	(3,258)	(1,415)
A33500	支付之所得稅	(63,448)	(42,174)
AAAA	營業活動之淨現金流入	<u>212,490</u>	<u>403,783</u>
投資活動之現金流量			
B00300	取得備供出售金融資產	(371,773)	(319,759)
B00400	處分備供出售金融資產價款	354,858	249,849
B00600	無活絡市場之債券投資減少(增加)	(60,053)	57,673
B01800	取得採用權益法之長期股權投資	(9,962)	(7,079)
B02200	取得子公司之淨現金流入	6,189	-
B02700	取得不動產、廠房及設備	(94,364)	(37,948)
B02800	處分不動產、廠房及設備價款	516	1,230
B03700	存出保證金增加	(48,975)	(9,414)
B04500	取得無形資產	(12,936)	(3,344)
B06700	取得其他資產	(4,200)	-
B07500	收取之利息	5,219	4,186
B07600	收取其他股利	915	1,240
BBBB	投資活動之淨現金流出	<u>(234,566)</u>	<u>(63,366)</u>
籌資活動之現金流量			
C00100	短期借款增加(減少)	556,293	(162,500)
C01700	長期借款減少	(712)	-
C03000	存入保證金增加(減少)	4,350	(1,392)
C04200	支付本公司業主現金股利	(230,217)	(120,201)
C04500	支付非控制權益現金股利	(11,635)	(3,667)
C09900	資本公積發放現金	(184,173)	(120,201)
C05200	支付非控制權益資本公積發放現金	(11,634)	-
C04900	庫藏股票買回成本	(222,584)	(104,466)
C05100	員工購買庫藏股	68,209	153,863
C05800	非控制權益變動	<u>113,877</u>	<u>114,397</u>
CCCC	籌資活動之淨現金流入(出)	<u>81,774</u>	<u>(244,167)</u>

(接次頁)

(承前頁)

代 碼		103年度	102年度
DDDD	匯率變動對現金及約當現金之影響	<u>\$ 3,862</u>	<u>\$ 5,625</u>
EEEE	本期現金及約當現金淨增加數	63,560	101,875
E00100	期初現金及約當現金餘額	<u>479,296</u>	<u>377,421</u>
E00200	期末現金及約當現金餘額	<u>\$ 542,856</u>	<u>\$ 479,296</u>

後附之附註係本合併財務報告之一部分。

(請參閱勤業眾信聯合會計師事務所民國 104 年 3 月 18 日查核報告)

董事長：林秋旭



經理人：林秋旭



會計主管：林明男



廣積科技股份有限公司及子公司

合併財務報表附註

民國 103 年及 102 年 1 月 1 日至 12 月 31 日

(除另註明外，金額以新台幣仟元為單位)

一、公司沿革

廣積科技股份有限公司(以下稱「本公司」)於 89 年 2 月 15 日設立，主要業務為自動控制設備、電腦設備、電子材料及資訊軟體之製造與銷售等業務。

本公司之股票自 92 年 10 月起在財團法人櫃檯買賣中心上櫃買賣。

本合併財務報表係以本公司之功能性貨幣新台幣表達。

二、通過財務報告之日期及程序

本合併財務報表於 104 年 3 月 18 日經董事會通過發布。

三、新發布及修訂準則及解釋之適用

(一) 尚未生效之證券發行人財務報告編製準則及經金管會認可之 2013 年版國際財務報導準則(IFRSs)、國際會計準則(IAS)、解釋(IFRIC)及解釋公告(SIC)。

依據金融監督管理委員會(以下稱「金管會」)發布之金管證審字第 1030029342 號及金管證審字第 1030010325 號函，合併公司應自 104 年起開始適用業經國際會計準則理事會(IASB)發布且經金管會認可之 2013 年版 IFRS、IAS、IFRIC 及 SIC(以下稱「IFRSs」)及相關證券發行人財務報告編製準則修正規定。

新發布 / 修正 / 修訂準則及解釋	IASB 發布之生效日(註)
IFRSs 之修正「IFRSs 之改善—對 IAS 39 之修正(2009 年)」	2009 年 1 月 1 日或 2010 年 1 月 1 日
IAS 39 之修正「嵌入式衍生工具」	於 2009 年 6 月 30 日以後結束之年度期間生效
「IFRSs 之改善(2010 年)」	2010 年 7 月 1 日或 2011 年 1 月 1 日
「2009-2011 週期之年度改善」	2013 年 1 月 1 日
IFRS 1 之修正「IFRS 7 之比較揭露對首次採用者之有限度豁免」	2010 年 7 月 1 日

(接次頁)

(承前頁)

<u>新發布／修正／修訂準則及解釋</u>	<u>IASB發布之生效日(註)</u>
IFRS 1之修正「嚴重高度通貨膨脹及首次採用者 固定日期之移除」	2011年7月1日
IFRS 1之修正「政府貸款」	2013年1月1日
IFRS 7之修正「揭露—金融資產及金融負債之互 抵」	2013年1月1日
IFRS 7之修正「揭露—金融資產之移轉」	2011年7月1日
IFRS 10「合併財務報表」	2013年1月1日
IFRS 11「聯合協議」	2013年1月1日
IFRS 12「對其他個體之權益之揭露」	2013年1月1日
IFRS 10、IFRS 11及IFRS 12之修正「合併財務報 表、聯合協議及對其他個體之權益之揭露：過 渡指引」	2013年1月1日
IFRS 10、IFRS 12及IAS 27之修正「投資個體」	2014年1月1日
IFRS 13「公允價值衡量」	2013年1月1日
IAS 1之修正「其他綜合損益項目之表達」	2012年7月1日
IAS 12之修正「遞延所得稅：標的資產之回收」	2012年1月1日
IAS 19之修訂「員工福利」	2013年1月1日
IAS 28之修訂「投資關聯企業及合資」	2013年1月1日
IAS 32之修正「金融資產及金融負債互抵」	2014年1月1日
IFRIC 20「露天礦場於生產階段之剝除成本」	2013年1月1日

註：除另註明外，上述新發布／修正／修訂準則或解釋係於各該日期以後開始之年度期間生效。

除下列說明外，適用上述2013年版IFRSs及相關證券發行人財務報告編製準則修正規定。將不致造成合併公司會計政策之重大變動：

1. IFRS 10「合併財務報表」

此準則將取代IAS 27「合併及單獨財務報表」，同時亦取代SIC 12「合併：特殊目的個體」。合併公司考量對其他個體是否具控制，據以決定應納入合併之個體。當合併公司有(i)對被投資者之權力、(ii)因對被投資者之參與而產生變動報酬之暴險或權利，且(iii)使用其對被投資者之權力以影響該等報酬金額之能力時，則合併公司對被投資者具控制。此外，針對較為複雜之情況下投資者是否具控制之判斷，新準則提供較多指引。

2. IFRS 12「對其他個體之權益之揭露」

新準則係針對子公司、聯合協議、關聯企業及未納入合併報表之結構型個體之權益規定較為廣泛之揭露內容。

3. IFRS 13「公允價值衡量」

IFRS 13「公允價值衡量」提供公允價值衡量指引，該準則定義公允價值、建立衡量公允價值之架構，並規定公允價值衡量之揭露。此外，該準則規定之揭露內容較現行準則更為廣泛，例如，現行準則僅要求以公允價值衡量之金融工具須按公允價值三層級揭露，依照 IFRS 13「公允價值衡量」規定，適用該準則之所有資產及負債皆須提供前述揭露。

IFRS 13 之衡量規定係自 104 年起推延適用。

4. IAS 1 之修正「其他綜合損益項目之表達」

依修正之準則規定，其他綜合損益項目須按性質分類且分組為(1)不重分類至損益之項目及(2)後續可能重分類至損益之項目。相關所得稅亦應按相同基礎分組。適用該修正規定前，並無上述分組之強制規定。

合併公司將於 104 年適用上述修正編製合併綜合損益表，不重分類至損益之項目預計將包含確定福利之精算損益。後續可能重分類至損益之項目預計將包含國外營運機構財務報表換算之兌換差額、備供出售金融資產未實現利益（損失）暨採用權益法之關聯企業之其他綜合損益份額（除確定福利之精算損益份額外）。惟適用上述修正並不影響本年度淨利、本年度稅後其他綜合損益及本年度綜合損益總額。

5. IAS 19「員工福利」

「淨利息」將取代適用修訂準則前之利息成本及計畫資產之預期報酬，並以淨確定福利負債（資產）乘以折現率決定淨利息。修訂後 IAS 19 除了改變確定福利成本之表達，並規定更廣泛之揭露。

104 年首次適用修訂後 IAS 19 時，因追溯適用產生 102 年 12 月 31 日（含）以前之累積員工福利成本變動數係調整 103

年 1 月 1 日保留盈餘。此外，本公司於編製 104 年度合併財務報告時，將選擇不揭露 103 年比較期間之確定福利義務敏感度分析。首次適用時預計對本年度無重大影響。

(二) IASB 已發布但尚未經金管會認可之 IFRSs

合併公司未適用下列業經 IASB 發布但尚未經金管會認可之 IFRSs。截至本合併財務報告通過發布日止，金管會尚未發布生效日。

新發布 / 修正 / 修訂準則及解釋	IASB 發布之生效日(註 1)
「2010-2012 週期之年度改善」	2014 年 7 月 1 日 (註 2)
「2011-2013 週期之年度改善」	2014 年 7 月 1 日
「2012-2014 週期之年度改善」	2016 年 1 月 1 日 (註 4)
IFRS 9「金融工具」	2018 年 1 月 1 日
IFRS 9 及 IFRS 7 之修正「強制生效日及過渡揭露」	2018 年 1 月 1 日
IFRS 10 及 IAS 28 之修正「投資者與其關聯企業或合資間之資產出售或投入」	2016 年 1 月 1 日 (註 3)
IFRS 11 之修正「聯合營運權益之取得」	2016 年 1 月 1 日
IFRS 14「管制遞延帳戶」	2016 年 1 月 1 日
IFRS 15「來自客戶合約之收入」	2017 年 1 月 1 日
IAS 1 之修正「揭露計畫」	2016 年 1 月 1 日
IAS 16 及 IAS 38 之修正「可接受之折舊及攤銷方法之闡釋」	2016 年 1 月 1 日
IAS 16 及 IAS 41 之修正「農業：生產性植物」	2016 年 1 月 1 日
IAS 19 之修正「確定福利計畫：員工提撥金」	2014 年 7 月 1 日
IAS 36 之修正「非金融資產可回收金額之揭露」	2014 年 1 月 1 日
IAS 39 之修正「衍生工具之合約更替及避險會計之繼續」	2014 年 1 月 1 日
IFRIC 21「公課」	2014 年 1 月 1 日

註 1：除另註明外，上述新發布 / 修正 / 修訂準則或解釋係於各該日期以後開始之年度期間生效。

註 2：給與日於 2014 年 7 月 1 日以後之股份基礎給付交易開始適用 IFRS 2 之修正；收購日於 2014 年 7 月 1 日以後之企業合併開始適用 IFRS 3 之修正；IFRS 13 於修正時即生效。其餘修正係適用於 2014 年 7 月 1 日以後開始之年度期間。

註 3：推延適用於 2016 年 1 月 1 日以後開始之年度期間所發生之交易。

註 4：除 IFRS 5 之修正推延適用於 2016 年 1 月 1 日以後開始之年度期間外，其餘修正係追溯適用於 2016 年 1 月 1 日以後開始之年度期間。

除下列說明外，適用上述 2013 年版 IFRSs 將不致造成合併公司會計政策之重大變動：

1. IFRS 9「金融工具」

金融資產之認列及衡量

就金融資產方面，所有原屬於 IAS 39「金融工具：認列與衡量」範圍內之金融資產後續衡量係以攤銷後成本衡量或以公允價值衡量，IFRS 9 對金融資產之分類規定如下。

合併公司投資之債務工具，若其合約現金流量完全為支付本金及流通在外本金金額之利息，分類及衡量如下：

- (1) 以收取合約現金流量為目的之經營模式而持有該金融資產，則該金融資產係以攤銷後成本衡量。此類金融資產後續係按有效利率認列利息收入於損益，並持續評估減損，減損損益認列於損益。
- (2) 藉由收取合約現金流量與出售金融資產而達成目的之經營模式而持有該金融資產，則該金融資產係以透過其他綜合損益按公允價值衡量。此類金融資產後續係按有效利率認列利息收入於損益，並持續評估減損，減損損益與兌換損益亦認列於損益，其他公允價值變動則認列於其他綜合損益。於該金融資產除列或重分類時，原先累積於其他綜合損益之公允價值變動應重分類至損益。

合併公司投資非屬前述條件之金融資產，係以公允價值衡量，公允價值變動認列於損益。惟合併公司得選擇於原始認列時，將非持有供交易之權益投資指定為透過其他綜合損益按公允價值衡量。此類金融資產除股利收益認列於損益外，其他相關利益及損失係認列於其他綜合損益，後續無須評估減損，累積於其他綜合損益之公允價值變動亦不重分類至損益。

金融資產之減損

IFRS 9 改採用「預期信用損失模式」認列金融資產之減損。以攤銷後成本衡量之金融資產係認列備抵信用損失。若前述金融資產之信用風險自原始認列後並未顯著增加，則其備抵信用損失係按未來 12 個月之預期信用損失衡量。若前述金融資產之信用風險自原始認列後已顯著增加且非低信用風險，則其備抵信用損失係按剩餘存續期間之預期信用損失衡量。但未包括重大財務組成部分之應收帳款必須按存續期間之預期信用損失衡量備抵信用損失。

此外，原始認列時已有信用減損之金融資產，合併公司考量原始認列時之預期信用損失以計算信用調整後之有效利率，後續備抵信用損失則按後續預期信用損失累積變動數衡量。

2. IAS 36 之修正「非金融資產可回收金額之揭露」

IASB 於發布 IFRS 13「公允價值衡量」時，同時修正 IAS 36「資產減損」之揭露規定，導致合併公司須於每一報導期間增加揭露資產或現金產生單位之可回收金額。本次 IAS 36 之修正係釐清合併公司僅須於認列或迴轉減損損失當期揭露該等可回收金額。此外，若可回收金額係以現值法計算之公允價值減處分成本衡量，合併公司須增加揭露所採用之折現率。

3. 2010-2012 週期之 IFRSs 年度改善

2010-2012 週期之 IFRSs 年度改善修正 IFRS 2「股份基礎給付」、IFRS 3「企業合併」及 IFRS 8「營運部門」等若干準則。

IFRS 2 之修正係改變既得條件及市價條件定義，並增列績效條件及服務條件定義。該修正釐清績效條件所訂之績效目標得按本公司或同一集團內另一個體之營運（非市價條件）或權益工具之市價（市價條件）設定。該績效目標之設定得與合併公司整體或部分（例如某一部門）績效有關，而達成績效目標之期間則不得長於服務期間。此外，該修正並釐清股價指數目標因同時反映合併公司本身與集團外其他企業之績效，故非屬績效條件。

IFRS 3 之修正係釐清企業合併之或有對價，無論是否為 IAS 39 或 IFRS 9 之適用範圍，應以公允價值衡量，公允價值變動係認列於損益。

IFRS 8 之修正係釐清若合併公司將具有相似經濟特性之營運部門彙總揭露，應於個體財務報告揭露管理階層於運用彙總基準時所作之判斷。此外，該修正亦釐清合併公司僅於部門資產定期提供予主要營運決策者時，始應揭露應報導部門資產總額至企業資產總額之調節資訊。

IFRS 13 之修正係釐清適用 IFRS 13 後，無設定利率之短期應收款及應付款，若折現之影響不重大，仍得按原始發票金額衡量。

IAS 24「關係人揭露」之修正係釐清，為合併公司提供主要管理階層服務之管理個體係屬合併公司之關係人，應揭露管理個體提供主要管理階層服務而致報導個體發生之已支付或應支付金額，惟無須揭露該等薪酬之組成類別。

4. 2011-2013 週期之 IFRSs 年度改善

2011-2013 週期之 IFRSs 年度改善修正 IFRS 3、IFRS 13 及 IAS 40「投資性不動產」等若干準則。

IFRS 3 之修正係釐清 IFRS 3 不適用於聯合協議本身財務報表中關於其設立之會計處理。

IFRS 13 之修正係對適用以淨額基礎衡量金融資產及金融負債群組公允價值之例外（即「組合例外」）進行修正，以釐清該例外範圍包括 IAS 39 或 IFRS 9 適用範圍內並依其規定處理之所有合約，即使該合約不符合 IAS 32「金融工具：表達」對金融資產或金融負債之定義亦然。

IAS 40 之修正係釐清合併公司應同時依 IAS 40 及 IFRS 3 判斷所取得之投資性不動產係屬取得資產或屬企業合併。

5. IAS 1 之修正「揭露計畫」

該修正闡明，個體財務報告旨在揭露重大資訊，不同性質或功能之重要項目應予分別揭露，且不得與非重要項目彙總揭露，俾使個體財務報告提升可了解性。

此外，該修正闡明本公司應考量個體財務報告之可了解性及可比性來決定一套有系統之方式編製附註。

除上述影響外，截至本合併財務報告通過發布日止，合併公司仍持續評估其他準則、解釋之修正對財務狀況與財務績效之影響，相關影響待評估完成時予以揭露。

四、重大會計政策之彙總說明

(一) 遵循聲明

本合併財務報告係依照證券發行人財務報告編製準則、經金融監督管理委員會認可之國際財務報導準則、國際會計準則、解釋及解釋公告編製。

(二) 編製基礎

除按公允價值衡量之金融工具外，本合併財務報告係依歷史成本基礎編製。歷史成本通常係依取得資產所支付對價之公允價值決定。

(三) 資產與負債區分流動與非流動之標準

流動資產包括：

1. 主要為交易目的而持有之資產；
2. 預期於資產負債表日後 12 個月內實現之資產；及
3. 現金及約當現金（但不包括於資產負債表日後逾 12 個月用以交換或清償負債而受到限制者）。

流動負債包括：

1. 主要為交易目的而持有之負債；
2. 預期於資產負債表日後 12 個月內到期清償之負，以及
3. 不能無條件將清償期限遞延至資產負債表日後至少 12 個月之負債。

非屬上述流動資產或流動負債者，係分類為非流動資產或非流動負債。

(四) 合併基礎

1. 合併報告編製原則

本合併財務報告係包含本公司及由本公司所控制個體（子公司）之財務報告。

合併綜合損益表已納入被收購子公司於當期自收購日起之營運損益。

子公司之財務報告已予適當調整，以使其會計政策與合併公司之會計政策一致。

於編製合併財務報告時，各個體間之交易、帳戶餘額、收益及費損已全數予以銷除。

分攤綜合損益總額至非控制權益

子公司之綜合損益總額係歸屬至本公司業主及非控制權益，即使非控制權益因而成為虧損餘額。

對子公司所有權權益變動

當合併公司對子公司所有權權益之變動未導致喪失控制者，係作為權益交易處理。合併公司及非控制權益之帳面金額已予調整，以反映其於子公司相對權益之變動。非控制權益之調整金額與所支付或收取對價之公允價值間之差額，係直接認列為權益且歸屬於本公司業主。

2. 列入合併財務報告之子公司

本合併財務報告編製主體如下：

投資公司名稱	子 公 司 名 稱	業 務 性 質	所 持 股 權 百 分 比		說 明
			103年 12月31日	102年 12月31日	
本公司	IBASE, INC	投資業務	100.00%	100.00%	
本公司	廣銳科技股份有限公司（廣銳公司）	博奕機經銷	56.91%	64.02%	(1)
本公司	廣昌科技股份有限公司（廣昌公司）	車載系統相關產品開發及銷售	86.69%	86.69%	
本公司	威視科技股份有限公司（威視公司）	資訊軟體與資料處理服務業	64.44%	64.44%	
本公司	速博康科技股份有限公司（速博康公司）	電腦及其週邊設備、資料儲存媒體製造及買賣	59.01%	47.92%	(2)

(接次頁)

(承前頁)

投資公司名稱	子 公 司 名 稱	業 務 性 質	所 持 股 權 百 分 比		說 明
			103年 12月31日	102年 12月31日	
IBASE. INC	IBT INTERNATIONAL INC. (IBT 公司)	投資業務	100.00%	100.00%	
IBASE. INC	TMC TECHNOLOGY UK Co., Ltd.(TMC U.K.公司)	工業電腦產品經銷與 售後服務	100.00%	100.00%	
IBASE. INC	IBASE Singapore PTE. Ltd. (IBASE Singapore 公司)	資訊軟體、資料處理 服務及電腦周邊產 品買賣	100.00%	100.00%	
IBT 公司	IBASE TECHNOLOGY (USA), INC (IBASE USA 公司)	工業電腦產品經銷與 售後服務	100.00%	100.00%	
IBT 公司	上海廣佳信息技術有限公司 (上海廣佳公司)	電腦設計、電腦組裝 及國際貿易業務	100.00%	100.00%	

備 註：

- (1) 本公司於 102 年 11 月 25 日處分對廣錠公司 3.13% 之持股，故持股比例由 67.15% 減少為 64.02%。另本公司於 103 年 2 月 1 日未按持股比例認購廣錠公司增發新股，故持股比例由 64.02% 減少至 56.91%。
- (2) 本公司於 103 年 2 月 26 日未按持股比例認購速博康公司增發新股，故持股比例由 47.92% 增加至 52.38%，已具有控制能力，是以納入合併個體。另本公司於 103 年 10 月 23 日未按持股例認購速博康公司增發新股，故持股比例由 52.38% 增加至 59.01%

(五) 企業合併

企業合併係採收購法處理。收購相關成本於成本發生及勞務取得當期列為費用。

商譽係按移轉對價之公允價值、被收購者之非控制權益金額以及收購者先前已持有被收購者之權益於收購日之公允價值之總額，超過收購日所取得可辨認資產及承擔負債之淨額衡量。

合併公司係以公允價值／被收購者可辨認淨資產按非控制權益所享有之份額衡量非控制權益。

分階段達成之企業合併係以收購日之公允價值再衡量合併公司先前已持有被收購者之權益，若因而產生任何利益或損失，則認列為損益。對於收購日前已於其他綜合損益中認列被收購者之權益價

值變動，已認列之金額係按與合併公司若直接處分其先前已持有權益之相同基礎認列。

(六) 外 幣

各個體編製財務報告時，以個體功能性貨幣以外之貨幣（外幣）交易者，依交易日匯率換算為功能性貨幣記錄。

外幣貨幣性項目於每一資產負債表日以收盤匯率換算。因交割貨幣性項目或換算貨幣性項目產生之兌換差額，於發生當期認列於損益。

以公允價值衡量之外幣非貨幣性項目係以決定公允價值當日之匯率換算，所產生之兌換差額列為當期損益，惟屬公允價值變動認列於其他綜合損益者，其產生之兌換差額列於其他綜合損益。

以歷史成本衡量之外幣非貨幣性項目係以交易日之匯率換算，不再重新換算。

於編製合併財務報告時，合併公司國外營運機構（包含營運所在國家或使用之貨幣不同之子公司）之資產及負債以每一資產負債表日匯率換算為新台幣。收益及費損項目係以當期平均匯率換算，所產生之兌換差額認列為其他綜合損益，並分別歸屬予本公司業主及非控制權益。

(七) 存 貨

存貨包括原料、在製品、製成品及商品。存貨係以成本與淨變現價值孰低衡量，比較成本與淨變現價值時除同類別存貨外係以個別項目為基礎。淨變現價值係指在正常情況下之估計售價減除至完工尚需投入之估計成本及完成出售所需之估計成本後之餘額。存貨成本之計算係採加權平均法。

(八) 投資關聯企業

關聯企業係指合併公司具有重大影響，但非屬子公司或合資權益之企業。

合併公司對投資關聯企業係採用權益法。權益法下，投資關聯企業原始依成本認列，取得日後帳面金額係隨合併公司所享有之關聯企業損益及其他綜合損益份額與利潤分配而增減。此外，針對合併公司可享有關聯企業權益之變動係按持股比例認列。

關聯企業發行新股時，合併公司若未按持股比例認購，致使持股比例發生變動，並因而使投資之股權淨值發生增減時，其增減數調整資本公積及採用權益法之投資。惟若未按持股比例認購或取得致使對關聯企業之所有權權益減少者，於其他綜合損益中所認列與該關聯企業有關之金額按減少比例重分類，其會計處理之基礎係與關聯企業若直接處分相關資產或負債所必須遵循之基礎相同；前項調整如應借記資本公積，而採用權益法之投資所產生之資本公積餘額不足時，其差額借記保留盈餘。

取得成本超過合併公司於取得日所享有關聯企業可辨認資產及負債淨公允價值份額之數額列為商譽，該商譽係包含於該投資之帳面金額且不得攤銷；合併公司於取得日所享有關聯企業可辨認資產及負債淨公允價值份額超過取得成本之數額列為當期收益。

合併公司於評估減損時，係將投資之整體帳面金額（含商譽）視為單一資產比較可回收金額與帳面金額，進行減損測試，所認列之減損損失亦屬於投資帳面金額之一部分。減損損失之任何迴轉，於該投資之可回收金額後續增加之範圍內予以認列。

合併公司與關聯企業間之逆流、順流及側流交易所產生之損益，僅在與合併公司對關聯企業權益無關之範圍內，認列於合併財務報告。

(九) 不動產、廠房及設備

不動產、廠房及設備係以成本認列，後續以成本減除累計折舊及累計減損損失後之金額衡量。

建造中之不動產、廠房及設備係以成本減除累計減損損失後之金額認列。成本包括專業服務費用，及符合資本化條件之借款成本。該等資產於完工並達預期使用狀態時，分類至不動產、廠房及設備之適當類別，並開始提列折舊。

不動產、廠房及設備採直線基礎提列折舊，對於每一重大部分則單獨提列折舊。合併公司至少於每一年度結束日對估計耐用年限、殘值及折舊方法進行檢視。會計估計變動之影響係以推延方式處理。

除列不動產、廠房及設備所產生之利益或損失金額，係淨處分價款與該資產帳面金額間之差額，並且認列於當期損益。

(十) 投資性不動產

投資性不動產係為賺取租金或資本增值或者兩者兼具而持有之不動產。投資性不動產亦包括目前尚未決定未來用途所持有之土地。

投資性不動產原始以成本（包括交易成本）衡量，後續以成本減除累計折舊及累計減損損失後之金額衡量。合併公司採直線基礎提列折舊。

除列投資性不動產所產生之利益或損失金額，係淨處分價款與該資產帳面金額間之差額，並且認列於當期損益。

(十一) 商 譽

企業合併所取得之商譽係依收購日所認列之商譽金額作為成本，後續以成本減除累計減損損失後之金額衡量。

為減損測試之目的，商譽分攤至合併公司預期會因該合併綜效而受益之各現金產生單位或現金產生單位群組。

受攤商譽之現金產生單位每年（及有跡象顯示該單位可能已減損時）藉由包含商譽之該單位帳面金額予其可回收金額之比較，進行該單位之減損測試。若分攤至現金產生單位或現金產生單位群組之商譽係當年度企業合併所取得，則該單位或單位群組應於當年度結束前進行減損測試。若受攤商譽之現金產生單位之可回收金額低於其帳面金額，減損損失係先減少該現金產生單位受攤商譽之帳面金額，次就該單位內其他各資產帳面金額之比例減少各該資產帳面金額。任何減損損失直接認列為當期損失。商譽減損損失不得於後續期間迴轉。

處分受攤商譽現金產生單位內之某一營運時，與該被處分營運有關之商譽金額係包含於營運之帳面金額以決定處分損益。

(十二) 無形資產

1. 單獨取得

單獨取得之有限耐用年限無形資產原始以成本衡量，後續係以成本減除累計攤銷及累計減損損失後之金額衡量。合併公司以直線基礎進行攤銷，並且至少於每一年度結束日對估計耐用年限、殘值及折舊方法進行檢視。除合併公司預期於該無形資產經濟年限屆滿前處分該資產外，有限耐用年限無形資產之殘值估計為零。會計估計變動之影響係以推延方式處理。

2. 除 列

除列無形資產所產生之利益或損失金額，係淨處分價款與該資產帳面金額間之差額，並且認列於當期損益。

(十三) 有形及無形資產（商譽除外）之減損

合併公司於每一資產負債表日評估是否有任何跡象顯示有形及無形資產（商譽除外）可能已減損。若有任一減損跡象存在，則估計該資產之可回收金額。倘無法估計個別資產之可回收金額，合併公司估計該資產所屬現金產生單位之可回收金額。若共用資產可依合理一致之基礎分攤至現金產生單位時，則分攤至個別之現金產生單位，反之，則分攤至可依合理一致之基礎分攤之最小現金產生單位群組。

可回收金額為公允價值減出售成本與其使用價值之較高者。個別資產或現金產生單位之可回收金額若低於其帳面金額時，將該資產或現金產生單位之帳面金額調減至其可回收金額。

當減損損失於後續迴轉時，該資產或現金產生單位之帳面金額調增至修訂後之可回收金額，惟增加後之帳面金額以不超過該資產或現金產生單位若未於以前年度認列減損損失時所決定之帳面金額（減除攤銷或折舊）。減損損失之迴轉係認列於損益。

(十四) 金融工具

金融資產與金融負債於合併公司成為該工具合約條款之一方時認列於合併資產負債表。

原始認列金融資產與金融負債時，若金融資產或金融負債非屬透過損益按公允價值衡量者，係按公允價值加計直接可歸屬於取得或發行金融資產或金融負債之交易成本衡量。直接可歸屬於取得或發行透過損益按公允價值衡量之金融資產或金融負債之交易成本，則立即認列為損益。

1. 金融資產

金融資產之慣例交易係採交易日會計認列及除列。

(1) 衡量種類

金融資產係分為透過損益按公允價值衡量之金融資產、備供出售金融資產及放款與應收款。

A. 透過損益按公允價值衡量之金融資產

透過損益按公允價值衡量之金融資產包括持有供交易之金融資產。

透過損益按公允價值衡量之金融資產係按公允價值衡量，其再衡量產生之利益或損失（不包含該金融資產所產生之任何股利或利息）係認列於損益。

B. 備供出售金融資產

備供出售金融資產係非衍生金融資產被指定為備供出售，或未被分類為放款及應收款或透過損益按公允價值衡量之金融資產。

備供出售金融資產係按公允價值衡量，備供出售貨幣性金融資產帳面金額之變動中以有效利息法計算之利息收入與備供出售權益投資之股利，係認列於損益。其餘備供出售金融資產帳面金額之變動係認列於其他綜合損益，於投資處分或確定減損時重分類為損益。

備供出售權益投資之股利於合併公司收款之權利確立時認列。

備供出售金融資產若屬無活絡市場公開報價且公允價值無法可靠衡量之權益工具投資，後續係以成本減除減損損失後之金額衡量，並單獨列為「以成本衡量之金

融資產」。該等金融資產於後續能可靠衡量公允價值時，係按公允價值再衡量，其帳面金額與公允價值間之差額認列於其他綜合損益，若有減損時，則認列於損益。

C.放款與應收款

放款與應收款（包括應收帳款、現金及約當現金與無活絡市場之債券投資）係採用有效利息法按攤銷後成本減除減損損失後之金額衡量，惟短期應收帳款之利息認列不具重大性之情況除外。

約當現金包括自取得日起 3 個月內、高度流動性、可隨時轉換成定額現金且價值變動風險甚小之定期存款，係用於滿足短期現金承諾。

(2) 金融資產之減損

除透過損益按公允價值衡量之金融資產外，合併公司係於每一資產負債表日評估其他金融資產是否有減損客觀證據，當有客觀證據顯示，因金融資產原始認列後發生之單一或多項事項，致使金融資產之估計未來現金流量受損失者，該金融資產即已發生減損。

按攤銷後成本列報之金融資產，如應收帳款，該資產若經個別評估未有客觀減損證據，另再集體評估減損。應收款集體存在之客觀減損證據可能包含合併公司過去收款經驗、集體超過平均授信期間 120 天之延遲付款增加情況，以及與應收款拖欠有關之可觀察全國性或區域性經濟情勢變化。

按攤銷後成本列報之金融資產之減損損失金額係該資產帳面金額與估計未來現金流量按該金融資產原始有效利率折現之現值間之差額。

按攤銷後成本列報之金融資產於後續期間減損損失金額減少，且經客觀判斷該減少與認列減損後發生之事項有關，則先前認列之減損損失直接或藉由調整備抵帳戶予以

迴轉認列於損益，惟該迴轉不得使金融資產帳面金額超過若未認列減損情況下於迴轉日應有之攤銷後成本。

當備供出售權益投資之公允價值低於成本且發生大幅或持久性下跌時，係為客觀減損證據。

其他金融資產客觀減損證據包含發行人或債務人之重大財務困難、違約（例如利息或本金支付之延滯或不償付）、債務人將進入破產或其他財務重整之可能性大增或由於財務困難而使金融資產之活絡市場消失。

當備供出售金融資產發生減損時，原先已認列於其他綜合損益之累計損失金額將重分類至損益。

備供出售權益工具投資已認列於損益之減損損失不得透過損益迴轉。任何認列減損損失後之公允價值回升金額係認列於其他綜合損益。

以成本衡量之金融資產之減損損失金額係該資產帳面金額與估計未來現金流量按類似金融資產之現時市場報酬率折現之現值間之差額。此種減損損失於後續期間不得迴轉。

所有金融資產之減損損失係直接自金融資產之帳面金額中扣除，惟應收帳款係藉由備抵帳戶調降其帳面金額。當判斷應收帳款無法收回時，係沖銷備抵帳戶。原先已沖銷而後續收回之款項則貸記備抵帳戶。除因應收帳款無法收回而沖銷備抵帳戶外，備抵帳戶帳面金額之變動認列於損益。

(3) 金融資產之除列

合併公司僅於對來自金融資產現金流量之合約權利失效，或已移轉金融資產且該資產所有權之幾乎所有風險及報酬已移轉予其他企業時，始將金融資產除列。

於一金融資產整體除列時，其帳面金額與所收取對價加計已認列於其他綜合損益之任何累計利益或損失之總和間之差額係認列於損益。

2. 權益工具

本公司發行之債務及權益工具係依據合約協議之實質與金融負債及權益工具之定義分類為金融負債或權益。

本公司發行之權益工具係以取得之價款扣除直接發行成本後之金額認列。

再取回本公司本身之權益工具係於權益項下認列與減除。購買、出售、發行或註銷本公司本身之權益工具不認列於損益。

3. 金融負債

(1) 後續衡量

除下列情況外，所有金融負債係以有效利息法按攤銷後成本衡量：

A. 透過損益按公允價值衡量之金融負債

透過損益按公允價值衡量之金融負債包含持有供交易。

透過損益按公允價值衡量之金融負債係按公允價值衡量，其再衡量產生之利益或損失（不包含該金融負債所支付之任何股利或利息）係認列於損益。公允價值之決定方式請參閱附註三一。

(2) 金融負債之除列

除列金融負債時，其帳面金額與所支付對價（包含任何所移轉之非現金資產或承擔之負債）間之差額認列為損益。

4. 可轉換公司債

合併公司發行之複合金融工具（可轉換公司債）係依據合約協議之實質與金融負債及權益工具之定義，於原始認列時將其組成部分分別分類為金融負債及權益。

原始認列時，負債組成部分之公允價值係以類似之不可轉換工具當時市場利率估算，並於執行轉換或到期日前，以有效利息法計算之攤銷後成本衡量。屬嵌入非權益衍生工具之負債組成部分則以公允價值衡量。

分類為權益之轉換權係等於該複合工具整體公允價值減除經單獨決定之負債組成部分公允價值之剩餘金額，經扣除所得稅影響數後認列為權益，後續不再衡量。於該轉換權被執行時，其相關之負債組成部分及於權益之金額將轉列股本及資本公積—發行溢價。可轉換公司債之轉換權若於到期日仍未被執行，該認列於權益之金額將轉列資本公積—發行溢價。

發行可轉換公司債之相關交易成本，係按分攤總價款之比例分攤至該工具之負債（列入負債帳面金額）及權益組成部分（列入權益）。

5. 衍生工具

合併公司簽訂之衍生工具包括遠期外匯合約，用以管理本公司之匯率風險。

衍生工具於簽訂衍生工具合約時，原始以公允價值認列，後續於資產負債表日按公允價值再衡量，後續衡量產生之利益或損失直接列入損益，然指定且為有效避險工具之衍生工具，其認列於損益之時點則將視避險關係之性質而定。當衍生工具之公允價值為正值時，列為金融資產；公允價值為負值時，列為金融負債。

嵌入式衍生工具之風險及特性與主契約之風險及特性並非緊密關聯，且主契約非屬透過損益按公允價值衡量之金融資產或金融負債時，該衍生工具係視為單獨衍生工具。

(十五) 收入認列

收入係按已收或應收對價之公允價值衡量，並扣除估計之客戶退貨、折扣及其他類似之折讓。銷貨退回係依據以往經驗及其他攸關因素合理估計未來之退貨金額提列。

1. 商品之銷售

銷售商品係於下列條件完全滿足時認列收入：

- (1) 合併公司已將商品所有權之重大風險及報酬移轉予買方；
- (2) 合併公司對於已經出售之商品既不持續參與管理，亦未維持有效控制；

- (3) 收入金額能可靠衡量；
- (4) 與交易有關之經濟效益很有可能流入合併公司；及
- (5) 與交易有關之已發生或將發生之成本能可靠衡量。

去料加工時，加工產品所有權之重大風險及報酬並未移轉，是以去料時不作銷貨處理。

2. 勞務之提供

勞務收入係於勞務提供時予以認列。

依合約提供勞務所產生之收入，係按合約完成程度予以認列。

3. 股利收入及利息收入

投資所產生之股利收入係於股東收款之權利確立時認列，惟前提係與交易有關之經濟效益很有可能流入合併公司，且收入金額能可靠衡量。

金融資產之利息收入係於經濟效益很有可能流入合併公司，且收入金額能可靠衡量時認列。利息收入係依時間之經過按流通在外本金與所適用之有效利率採應計基礎認列。

(十六) 租賃

當租賃條款係移轉附屬於資產所有權之幾乎所有風險與報酬予承租人，則將其分類為融資租賃。所有其他租賃則分類為營業租賃。

1. 合併公司為出租人

營業租賃之租賃收益係按直線基礎於相關租賃期間內認列為收益。營業租賃下，或有租金於發生當期認列為收益。

2. 合併公司為承租人

營業租賃給付係按直線基礎於租賃期間內認列為費用。營業租賃下，或有租金於發生當期認列為費用。

(十七) 退職後福利

屬確定提撥退休計畫之退休金，係於員工提供服務之期間，將應提撥之退休金數額認列為當期費用。

屬確定福利退休計畫之退休金，提供福利之成本係使用預計單位福利法進行精算評價。確定福利義務產生之所有精算損益於發生期間立即認列於其他綜合損益。前期服務成本於福利已既得之範圍內立即認列，非屬已既得之部分則於福利成為既得前之平均期間內，以直線基礎攤銷。

應計退休金負債係代表確定福利義務之現值、調整未認列前期服務成本，並減除計畫資產公允價值後之金額。任何依此方式計算所產生之資產，不得超過累積未認列前期服務成本，加上該計畫之可得退還資金及可減少未來提撥金之現值。

確定福利退休計畫發生縮減或清償時，認列縮減或清償之損益。

(十八) 股份基礎給付協議員工認股權

對員工之權益交割股份基礎給付，係以給與日權益工具之公允價值衡量。

員工認股權係按給與日所決定之公允價值及預期既得員工認股權之最佳估計數量，於既得期間內以直線基礎認列費用，並同時調整資本公積—員工認股權。若其於給與日立即既得，係於給與日全數認列費用。

(十九) 所得稅

所得稅費用係當期所得稅及遞延所得稅之總和。

1. 當期所得稅

依所得稅法規定計算之未分配盈餘加徵 10% 所得稅列為股東會決議年度之所得稅費用。

以前年度應付所得稅之調整，列入當期所得稅。

2. 遞延所得稅

遞延所得稅係依合併財務報表帳載資產及負債帳面金額與計算課稅所得之課稅基礎二者所產生之暫時性差異予以認列。遞延所得稅負債一般係就所有應課稅暫時性差異予以認列，而遞延所得稅資產則於很有可能課稅所得以供可減除暫時性差異、虧損扣抵所產生之所得稅抵減使用時認列。

與投資子公司及關聯企業之應課稅暫時性差異皆認列遞延所得稅負債，惟合併公司若可控制暫時性差異迴轉之時點，且該暫時性差異很有可能於可預見之未來不會迴轉者除外。與此類投資及權益有關之可減除暫時性差異所產生之遞延所得稅資產，僅於其很有可能具有足夠課稅所得用以實現暫時性差異之利益，且於可預見之未來預期將迴轉的範圍內，予以認列。

遞延所得稅資產之帳面金額於每一資產負債表日予以重新檢視，並針對已不再很有可能具有足夠之課稅所得以供其回收所有或部分資產者，調減帳面金額。原未認列為遞延所得稅資產者，亦於每一資產負債表日予以重新檢視，並在未來很有可能產生課稅所得以供其回收所有或部分資產者，調增帳面金額。

遞延所得稅資產及負債係以預期負債清償或資產實現當期之稅率衡量，該稅率係以資產負債表日已立法或已實質性立法之稅率及稅法為基礎。遞延所得稅負債及資產之衡量係反映企業於資產負債表日預期回收或清償其資產及負債帳面金額之方式所產生之租稅後果。

3. 本年度之當期及遞延所得稅

當期及遞延所得稅係認列於損益，惟與認列於其他綜合損益或直接計入權益之項目相關之當期及遞延所得稅係分別認列於其他綜合損益或直接計入權益。若當期所得稅或遞延所得稅係自企業合併所產生，其所得稅影響數納入企業合併之會計處理。

五、重大會計判斷、估計及假設不確定性之主要來源

合併公司於採用會計政策時，對於不易自其他來源取得相關資訊，管理階層必須基於歷史經驗及其他視為攸關之因素作出相關之判斷、估計及假設。實際結果可能與估計有所不同。

管理階層將持續檢視估計與基本假設。若估計之修正僅影響當期，則於會計估計修正當期認列。若會計估計之修正同時影響當期及未來期間，則於估計修正當期及未來期間認列。

(一) 商譽估計減損

決定商譽是否減損時，須估計分攤到商譽之現金產生單位之使用價值。為計算使用價值，管理階層應估計預期自現金產生單位所產生之未來現金流量，並決定計算現值所使用之適當折現率。若實際現金流量少於預期，可能會產生重大減損損失。

(二) 所得稅

截至 103 年及 102 年 12 月 31 日止，與未使用課稅損失有關之遞延所得稅資產帳面金額分別為 50,242 仟元及 31,690 仟元。由於未來獲利之不可預測性，合併公司於 103 年及 102 年 12 月 31 日止分別尚有 51,667 仟元及 39,357 仟元之課稅損失並未認列為遞延所得稅資產。遞延所得稅資產之可實現性主要視未來能否有足夠之獲利或應課稅暫時性差異而定。若未來實際產生之獲利少於預期，可能會產生重大遞延所得稅資產之迴轉，該等迴轉係於發生期間認列為損益。

(三) 應收帳款之估計減損

當有客觀證據顯示減損跡象時，合併公司會考量未來現金流量之估計。減損損失之金額係以該資產之帳面金額及估計未來現金流量（排除尚未發生之未來信用損失）按該金融資產之原始有效利率折現之現值間的差額衡量。若未來實際現金流量少於預期，可能會產生重大減損損失。

(四) 金融工具之公允價值

如附註三一，合併公司管理階層運用判斷以選定用以估計於活絡市場無市場報價金融工具之適當評價技術。合併公司係採用市場參與者所通用之評價技術。對衍生金融工具之假設係基於市場價格或利率並依該工具之特性予以調整。未上市（櫃）權益工具之公允價值估計係基於對被投資者財務狀況與營運結果之分析、最近交易價格、相同權益工具於非活絡市場之報價、類似工具於活絡市場之報價及可比公司評價乘數等，未包括非由可觀察市場價格或利率支持之假設。截至 103 年及 102 年 12 月 31 日止，該等權益工具之帳面金額皆為 2,417 仟元。評價技術所使用之詳細假設係揭露於附註三

一。合併公司管理階層認為所選定之評價技術及假設可適當用以決定金融工具之公允價值。

(五) 不動產、廠房及設備之耐用年限

參閱上述附註四(九)所述，合併公司於每一資產負債表日檢視不動產、廠房及設備之估計耐用年限。

(六) 存貨之減損

存貨淨變現價值係正常營業過程中之估計售價減除至完工尚需投入之估計成本及完成出售所需之估計成本後之餘額估計，該等估計係依目前市場狀況及類似產品之歷史銷售經驗評估，市場情況之改變可能重大影響該等估計結果。

(七) 確定福利計畫之認列

確定福利退休計畫應認列之退休金費用及應計退休金負債係使用預計單位福利法進行精算評價，其採用之精算假設包括折現率、員工離職率及長期平均調薪率之估計，若該等估計因市場與經濟情況之改變而有所變動，可能會重大影響應認列之費用與負債金額。

六、現金及約當現金暨無活絡市場之債券投資

	103年12月31日	102年12月31日
庫存現金及週轉金	\$ 1,048	\$ 799
銀行支票及活期存款	506,057	197,776
約當現金		
原始到期日在3個月之內之		
定期存款	35,751	280,721
	<u>\$542,856</u>	<u>\$479,296</u>

銀行存款於資產負債表日之市場利率區間如下：

	103年12月31日	102年12月31日
銀行存款	0.01%~2.85%	0.01%~0.35%

截至103年及102年12月31日止，原始到期日超過3個月之銀行定期存款分別為238,715仟元及178,662仟元，係分類為無活絡市場之債券投資。

103年及102年12月31日，原始到期日超過3個月之定期存款市場利率區間年率分別為0.40%~3.15%及0.38%~3.00%。

七、透過損益按公允價值衡量之金融工具

	<u>103年12月31日</u>	<u>102年12月31日</u>
<u>持有供交易之金融負債—流動</u>		
衍生工具		
遠期外匯合約	\$ 8,215	\$ 2,158
<u>透過損益按公允價值衡量之金融負債—非流動</u>		
非衍生工具		
國內第二次及第三次可轉換公司債（附註十八）	\$ -	\$ 2,049

於資產負債表日未適用避險會計且尚未到期之遠期外匯合約如下：

	幣	別	到	期	期	間	合 約 金 額 (仟 元)
<u>103年12月31日</u>							
賣出遠期外匯	美元	兌	104.01.06	~	104.03.31		USD9,000/NTD277,188
<u>102年12月31日</u>							
賣出遠期外匯	美元	兌	103.01.02	~	103.03.18		USD7,900/NTD232,991

合併公司 103 及 102 年度從事遠期外匯交易之目的，主要係為規避外幣資產及負債因匯率波動產生之風險。

八、備供出售金融資產—流動

	<u>103年12月31日</u>	<u>102年12月31日</u>
基金受益憑證	\$ 93,078	\$105,201
國內上市（櫃）股票	50,926	11,894
台灣存託憑證	6,367	7,852
	<u>\$150,371</u>	<u>\$124,947</u>

九、以成本衡量之金融資產—非流動

	<u>103年12月31日</u>	<u>102年12月31日</u>
國內未上市（櫃）普通股		
旺天電子股份有限公司	\$ 2,417	\$ 2,417
寶華科技股份有限公司	-	-
資元科技股份有限公司	-	-
	<u>\$ 2,417</u>	<u>\$ 2,417</u>
依衡量種類區分		
備供出售	<u>\$ 2,417</u>	<u>\$ 2,417</u>

本公司所持有之上述未上市（櫃）股票投資，於資產負債表日係按成本減除減損損失衡量。因其公允價值合理數估計之區間重大且無法合理評估各種估計之機率，致本公司管理階層認為其公允價值無法可靠衡量。除旺天電子股份有限公司外，上述股票投資已全數提列金融資產減損損失，故其帳面價值為零。

十、應收帳款及長期應收款

	<u>103年12月31日</u>	<u>102年12月31日</u>
應收帳款	\$504,119	\$357,164
減：備抵呆帳	(<u>17,158</u>)	(<u>13,863</u>)
應收帳款－淨額	486,961	343,301
應收分期款	<u>-</u>	<u>1,076</u>
	<u>\$486,961</u>	<u>\$344,377</u>

截至 102 年 12 月 31 日，合併公司帳列短期應收分期款係扣除未實現利息收益 2 仟元後之淨額。

102 年 12 月 31 日之應收分期款預期於 103 第 1 季收回 1,078 仟元。

合併公司對商品銷售除應收分期款外平均授信期間為 60~120 天。於決定應收帳款可回收性時，合併公司對於帳齡超過 180 天之應收帳款個別評估之，並將無法回收數認列 100% 備抵呆帳，對於帳齡在 60 天至 180 天之間之應收帳款，其備抵呆帳係參考交易對方過去拖欠記錄及分析其目前財務狀況，以估計無法回收之金額。

合併公司之客戶群廣大且相互無關聯，故信用風險之集中度有限。

應收帳款之備抵呆帳變動資訊如下：

	<u>群組評估減損損失</u>
102 年 1 月 1 日餘額	\$ 13,020
加：本期提列呆帳費用	3,385
本期實際沖銷	(2,715)
外幣換算差額	<u>173</u>
102 年 12 月 31 日餘額	<u>\$ 13,863</u>
103 年 1 月 1 日餘額	\$ 13,863
加：本期提列呆帳費用	3,202
外幣換算差額	<u>93</u>
103 年 12 月 31 日餘額	<u>\$ 17,158</u>

合併公司應收帳款債權移轉之相關資訊如下：

交 易 對 象	本 期 讓 售 金 額	本 期 已 收 現 金 額	截 至 期 末 已 預 支 金 額	預 支 金 額 年 利 率 (%)	額 度
102 年度					
華南商業銀行	\$ 17,162	\$ 17,162	\$ -	-	\$ 3,577

合併公司上述債權已移轉予華南商業銀行，並已喪失該等應收款項債權之控制力。上述債權移轉金額扣除已收現金額後，已轉列為對該公司及銀行之應收帳款債權，轉列其他應收款項下（包含於其他流動資產項下）。

上述額度係循環使用。

依讓售合約之規定，因商業糾紛（如營業退回或折讓等）而產生之損失由合併公司承擔，因信用風險而產生之損失則由華南商業銀行承擔。

合併公司 103 年 12 月 31 日止無提供任何擔保品予銀行。

十一、存貨淨額

	103年12月31日	102年12月31日
商 品	\$105,930	\$116,646
製 成 品	215,168	229,535
在 製 品	212,996	103,850
原 料	314,360	224,887
	<u>\$848,454</u>	<u>\$674,918</u>

103 及 102 年度與存貨相關之銷貨成本分別為 2,575,455 仟元及 1,863,280 仟元。

103 年度之銷貨成本包括存貨回升利益 2,439 仟元（主要係出售及報廢提列跌價損失之存貨所致）、存貨報廢損失 9,919 仟元及存貨盤損 293 仟元。

102 年度之銷貨成本包括存貨跌價損失 16,427 仟元、存貨報廢損失 2,874 仟元及存貨盤損 77 仟元。

十二、採用權益法之投資

	<u>103年12月31日</u>	<u>102年12月31日</u>
非上市(櫃)公司		
可取國際股份有限公司	\$ 51,319	\$ 47,873
速博康科技股份有限公司	-	7,563
微矽資訊有限公司	-	-
	<u>\$ 51,319</u>	<u>\$ 55,436</u>

合併公司於資產負債表日對關聯企業之所有權權益及表決權百分比如下：

	<u>103年12月31日</u>	<u>102年12月31日</u>
可取國際股份有限公司	20.62%	21.31%
速博康科技股份有限公司(附註二六)	-	47.92%
微矽資訊有限公司	30.00%	30.00%

有關合併公司之關聯企業彙整性財務資訊如下：

	<u>103年12月31日</u>	<u>102年12月31日</u>
總資產	<u>\$394,132</u>	<u>\$339,893</u>
總負債	<u>\$191,655</u>	<u>\$159,349</u>
	<u>103年度</u>	<u>102年度</u>
本期營業收入	<u>\$427,586</u>	<u>\$610,873</u>
本期淨損	<u>(\$ 32,324)</u>	<u>(\$ 19,166)</u>

本公司於103年2月19日未按持股比例認購可取國際股份有限公司現金增資股款，故持股比例由21.31%減少至20.62%。

速博康科技股份有限公司原為本公司採權益法投資之關聯企業，惟103年2月26日本公司未按持股比例認購該公司現金增資股款，故持股比例由47.92%增加至52.38%，本公司已取得控制能力，故自103年2月納入合併個體，請參閱附註四。

微矽資訊有限公司於93年10月8日停止營業，經評估其投資金額無法收回，因此將帳列金額全數沖銷認列損失。

103及102年度採權益法之關聯企業之損益及其他綜合損益份額，除微矽資訊有限公司如上段所述外，餘係依據同期間經會計師查核之財務報告認列。

十三、不動產、廠房及設備

	自有土地	建築物	機器設備	運輸設備	生財器具	其他設備	建造中之 不動產	合計
成 本								
102年1月1日餘額	\$ 441,680	\$ 302,473	\$ 93,656	\$ 5,420	\$ 20,489	\$ 55,930	\$ 115,897	\$ 1,035,545
增 添	-	4,566	570	2,607	899	13,273	16,033	37,948
處 分	-	-	-	(2,913)	(443)	(978)	-	(4,334)
建造中之不動產轉入	-	126,574	-	-	-	2,156	(128,730)	-
投資性不動產轉入	41,685	87,869	-	-	-	-	-	129,554
建造中之不動產轉費用	-	-	-	-	-	-	(986)	(986)
淨兌換差額	-	-	-	119	245	275	-	639
102年12月31日餘額	<u>\$ 483,365</u>	<u>\$ 521,482</u>	<u>\$ 94,226</u>	<u>\$ 5,233</u>	<u>\$ 21,190</u>	<u>\$ 70,656</u>	<u>\$ 2,214</u>	<u>\$ 1,198,366</u>
累計折舊								
102年1月1日餘額	\$ -	\$ 24,223	\$ 71,788	\$ 3,235	\$ 16,707	\$ 32,710	\$ -	\$ 148,663
處 分	-	-	-	(1,706)	(443)	(449)	-	(2,598)
折舊費用	-	10,285	7,167	680	1,313	8,556	-	28,001
投資性不動產轉入	-	8,040	-	-	-	-	-	8,040
淨兌換差額	-	-	-	72	227	246	-	545
102年12月31日餘額	<u>\$ -</u>	<u>\$ 42,548</u>	<u>\$ 78,955</u>	<u>\$ 2,281</u>	<u>\$ 17,804</u>	<u>\$ 41,063</u>	<u>\$ -</u>	<u>\$ 182,651</u>
102年12月31日淨額	<u>\$ 483,365</u>	<u>\$ 478,934</u>	<u>\$ 15,271</u>	<u>\$ 2,952</u>	<u>\$ 3,386</u>	<u>\$ 29,593</u>	<u>\$ 2,214</u>	<u>\$ 1,015,715</u>
成 本								
103年1月1日餘額	\$ 483,365	\$ 521,482	\$ 94,226	\$ 5,233	\$ 21,190	\$ 70,656	\$ 2,214	\$ 1,198,366
增 添	-	-	8,905	393	1,478	37,372	46,216	94,364
處 分	-	-	(1,143)	(1,565)	(1,939)	-	-	(4,647)
重 分 類	-	-	5,341	-	-	(5,341)	-	-
建造中之不動產轉入	-	-	10,600	-	-	1,200	(11,800)	-
取得子公司控制能力影響	-	-	120	-	475	1,773	-	2,368
淨兌換差額	-	-	-	80	476	456	-	1,012
103年12月31日餘額	<u>\$ 483,365</u>	<u>\$ 521,482</u>	<u>\$ 118,049</u>	<u>\$ 4,141</u>	<u>\$ 21,680</u>	<u>\$ 106,116</u>	<u>\$ 36,630</u>	<u>\$ 1,291,463</u>
累計折舊								
103年1月1日餘額	\$ -	\$ 42,548	\$ 78,955	\$ 2,281	\$ 17,804	\$ 41,063	\$ -	\$ 182,651
處 分	-	-	(1,061)	(1,476)	(1,910)	-	-	(4,447)
重 分 類	-	-	534	-	-	(534)	-	-
折舊費用	-	10,285	7,381	749	1,384	14,760	-	34,559
取得子公司控制能力影響	-	-	53	-	250	1,875	-	2,178
淨兌換差額	-	-	-	68	425	399	-	892
103年12月31日餘額	<u>\$ -</u>	<u>\$ 52,833</u>	<u>\$ 85,862</u>	<u>\$ 1,622</u>	<u>\$ 17,953</u>	<u>\$ 57,563</u>	<u>\$ -</u>	<u>\$ 215,833</u>
103年12月31日淨額	<u>\$ 483,365</u>	<u>\$ 468,649</u>	<u>\$ 32,187</u>	<u>\$ 2,519</u>	<u>\$ 3,727</u>	<u>\$ 48,553</u>	<u>\$ 36,630</u>	<u>\$ 1,075,630</u>

於 103 及 102 年度由於並無任何減損跡象，故合併公司並未進行減損評估。

合併公司之不動產、廠房及設備係以直線基礎按下列耐用年數計提折舊：

建築物	
廠房主建物	50年
機電動力設備	3年
機器設備	5至8年
運輸設備	5年
生財器具	3至5年
其他設備	3至10年

合併公司設定質押作為借款擔保之不動產、廠房及設備金額，請參閱附註三三。

十四、無形資產

	<u>電 腦 軟 體</u>
<u>成 本</u>	
102年1月1日餘額	\$ 31,628
本期新增	<u>3,344</u>
102年12月31日餘額	<u>\$ 34,972</u>
<u>累計攤銷</u>	
102年1月1日餘額	(\$ 19,307)
攤銷費用	<u>(6,709)</u>
102年12月31日餘額	<u>(\$ 26,016)</u>
102年12月31日淨額	<u>\$ 8,956</u>
<u>成 本</u>	
103年1月1日餘額	\$ 34,972
本期新增	<u>12,936</u>
103年12月31日餘額	<u>\$ 47,908</u>
<u>累計攤銷</u>	
103年1月1日餘額	(\$ 26,016)
攤銷費用	<u>(8,536)</u>
103年12月31日餘額	<u>(\$ 34,552)</u>
103年12月31日淨額	<u>\$ 13,356</u>

上述有限耐用年限無形資產係以直線法按 3 年之耐用年數計提攤銷費用。

十五、商 譽

	<u>103年度</u>	<u>102年度</u>
<u>成 本</u>		
期初餘額	\$ 88,783	\$ 87,032
本期企業合併取得(附註二六)	7,648	-
淨兌換差額	<u>4,224</u>	<u>1,751</u>
期末餘額	<u>\$100,655</u>	<u>\$ 88,783</u>
<u>累計減損損失</u>		
年初餘額	(\$ 10,251)	(\$ 10,251)
本年度認列減損損失	<u>(1,529)</u>	<u>-</u>
期末餘額	<u>(\$ 11,780)</u>	<u>(\$ 10,251)</u>
期末淨額	<u>\$ 88,875</u>	<u>\$ 78,532</u>

該商譽可回收金額之決定係以使用價值為基礎。使用價值係以經合併公司管理階層核定未來 5 年財務預算之現金流量估計，並於 103 及 102 年度分別使用年折現率 6.12% 及 7.52% 予以計算。

管理階層認為可回收金額所依據關鍵假設之任何合理可能變動，均不致造成商譽之帳面金額合計超過可回收金額合計。

合併公司於 103 年 12 月 31 日評估商譽之可回收金額，認列速博康公司有關之商譽減損 1,529 仟元。速博康公司之可回收金額係以使用價值為基礎，造成減損之主要原因係速博康公司獲利不如預期。

十六、預付款項及其他流動資產

	<u>103年12月31日</u>	<u>102年12月31日</u>
其他應收款	\$ 14,843	\$ 18,547
預付款	21,138	17,582
其他	<u>4,622</u>	<u>1,021</u>
	<u>\$ 40,603</u>	<u>\$ 37,150</u>

十七、借 款

(一) 短期借款

	<u>103年12月31日</u>	<u>102年12月31日</u>
<u>無擔保借款</u>		
信用額度借款	<u>\$576,300</u>	<u>\$ 10,000</u>

銀行週轉性借款之利率於 103 年及 102 年 12 月 31 日分別為 1.30%~3.17% 及 1.30%。

(二) 長期借款

	<u>103年12月31日</u>
<u>擔保借款</u>	
銀行借款	\$ 2,000
減：一年內到期部分	(<u>1,000</u>)
	<u>\$ 1,000</u>

速博康公司於 103 年 2 月納入合併個體（請參閱附註四），該公司於 102 年 12 月以股東自有之建築物抵押擔保借款 3,000 仟元，借款到期日為 105 年 12 月 25 日，自 103 年 1 月起按月平均攤還，至 105 年 12 月償清，每月付息，有效年利率為 3.20%。該借款金額係用於營運資金周轉。

十八、應付公司債

	103年12月31日	102年12月31日
第二次無擔保可轉換公司債	\$ -	\$ 2,269
第三次無擔保可轉換公司債	-	<u>133,984</u>
	<u>\$ -</u>	<u>\$136,253</u>

本公司於 99 年 2 月 10 日發行國內第二次無擔保可轉換公司債，發行總額為 130,000 仟元，每張面額為 100 仟元，票面利率為零，有效利率為 1.460%，發行期間為 5 年，轉換標的為本公司普通股股票，債權人得於公司債到期時請求公司以現金一次償本，或自本轉換公司債發行滿 2 年及 3 年之前 30 日，得要求依債券面額加計利息補償金，分別為 102.01% 及 103.03% 買回。自可轉換公司債發行滿 1 個月之翌日起至到期日前 10 日止，除依法暫停過戶期間外，得隨時向本公司請求依當時之轉換價格轉換本公司普通股股票以代替現金還本。若符合約定條件，本公司得按約定價格向債權人要求贖回本可轉換公司債，發行轉換價格為每股 54 元，該可轉換公司債已於 103 年 2 月全數轉換完畢。

本公司於 101 年 9 月 18 日發行國內第三次無擔保可轉換公司債，發行總額為 200,000 仟元，每張面額為 100 仟元，票面利率為零，有效利率為 1.731%，發行期間為 5 年，轉換標的為本公司普通股股票，債權人得於公司債到期時請求公司以現金一次還本，或自本轉換公司債發行滿 2 年及 3 年之前 30 日，得要求依債券面額加計利息補償金，分別為 102.01% 及 103.03% 買回。自可轉換公司債發行滿 1 個月之翌日起至到期日前 10 日止，除依法暫停過戶期間外，得隨時向本公司請求依當時之轉換價格轉換本公司普通股股票以代替現金還本。若符合約定條件，本公司得按約定價格向債權人要求贖回本可轉換公司債，發行轉換價格為每股 41.51 元，該可轉換公司債已於 103 年 12 月全數轉換完畢。

	103年12月31日	102年12月31日
國內第二次無擔保轉換公司債		
原發行總額	\$130,000	\$130,000
已轉換金額	(124,900)	(122,500)
已買回金額	(5,100)	(5,100)
未攤銷折價	<u>-</u>	<u>(131)</u>
帳面價值	<u>\$ -</u>	<u>\$ 2,269</u>
國內第三次無擔保轉換公司債		
原發行總額	\$200,000	\$200,000
已轉換金額	(200,000)	(54,900)
未攤銷折價	<u>-</u>	<u>(11,116)</u>
帳面價值	<u>\$ -</u>	<u>\$133,984</u>
<u>權益組成要素</u>		
普通股認股權	<u>\$ -</u>	<u>\$ 4,693</u>

本公司發行之國內第二次無擔保可轉換公司債因可依市價調整轉換價格，故依(97)基秘字第 331 號規定，發行公司發行且約定將根據市價調整轉換價格之轉換公司債，無論其是否具反稀釋條款，其轉換權均不符合 IAS 39 分類為權益之條件，故此類轉換公司債並未包含權益組成要素。本公司之可轉換公司債其負債組成要素分別列為嵌入衍生性金融商品及非屬衍生性商品之負債，該嵌入衍生性金融商品 102 年 12 月 31 日以公平價值評估金額為 1,048 仟元；非屬衍生性金融商品之負債 102 年 12 月 31 日以攤銷後成本衡量之金額為 2,269 仟元。

本公司發行之國內第三次無擔保可轉換公司債依財務會計準則公報 IAS 39 之規定將轉換選擇權與負債分離，並分別認列權益及負債。102 年 12 月 31 日屬權益部分為 4,693 仟元，帳列「資本公積－可轉換公司債之認股權」；負債組成要素則分別列為嵌入衍生性金融商品及非屬衍生性商品之負債，該嵌入衍生性金融商品 102 年 12 月 31 日以公平價值評估金額為 1,001 仟元；非屬衍生性金融商品之負債 102 年 12 月 31 日以攤銷後成本衡量金額為 133,984 仟元。

本公司 95 年 1 月 1 日以後發行之可轉換公司債，採用 IAS 32「金融工具：表達」及 IAS 39「金融工具：認列與衡量」之規定處理。本公司發行之第二次及第三次國內無擔保可轉換公司債採用新修訂之財務會計準則公報，使 103 及 102 年度認列公司債折價攤提費用分別為 523 仟元及 4,265 仟元（包含於財務成本）及金融負債評價利益分別為 259 仟元及 1,017 仟元（包含於透過損益按公允價值衡量之金融商品淨益（損））。

截至 103 年 12 月 31 日，第二次無擔保可轉換公司債已有面額 124,900 仟元之公司債轉換為本公司普通股 3,468 仟股；另本公司 101 年 1 月贖回面額 5,100 仟元之第二次無擔保可轉換公司債，產生贖回損失 103 仟元。

截至 103 年 12 月 31 日，第三次無擔保可轉換公司已有面額 200,000 仟元之公司債轉換為本公司普通股 5,662 仟股及債券換股權利證書 221 仟股。

十九、其他應付款

	103年12月31日	102年12月31日
應付薪資及獎金	\$ 86,517	\$ 66,240
應付員工紅利	48,279	33,980
應付董監酬勞	5,225	3,150
應付租金	3,162	1,256
其他	<u>17,104</u>	<u>16,816</u>
	<u>\$160,287</u>	<u>\$121,442</u>

二十、退職後福利計畫

(一) 確定提撥計畫

合併公司中之本公司、廣昌公司、威視公司及廣錠公司所適用「勞工退休金條例」之退休金制度，係屬政府管理之確定提撥退休計畫，依員工每月薪資 6% 提撥退休金至勞工保險局之個人專戶。

合併公司於英國、新加坡、美國及中國之子公司員工，係屬該國當地政府營運之退休金福利計畫成員。該子公司須提撥薪資成本之特定比例至退休福利計畫，以提供該計畫資金。合併公司對於此政府營運之退休福利計畫之義務僅為提撥特定金額。

(二) 確定福利計畫

合併公司中之本公司所適用我國「勞動基準法」之退休金制度，係屬確定福利退休計畫。員工退休金之支付，係根據服務年資及核准退休日前 6 個月平均工資計算。本公司按員工每月薪資總額 2% 提撥員工退休基金，交由勞工退休準備金監督委員會以該委員會名義存入台灣銀行之專戶。勞動部勞動基金運用局透過自行運用及委託經營方式，將計畫資產投資於國內（外）權益證券與債務證券及銀行存款等標的，惟依勞工退休金條例施行細則規定，勞工退休金運用收益不得低於當地銀行 2 年定期存款利率。

本公司之計畫資產及確定福利義務現值，係由合格精算師進行精算。精算評價之主要假設列示如下：

	103年12月31日	102年12月31日
折現率	2.00%	2.00%
計畫資產之預期報酬率	1.75%	1.75%
薪資預期增加率	3.00%	3.00%

計畫資產之整體資產預期報酬率係根據歷史報酬趨勢以及精算師對於相關義務存續期間內，該資產所處市場之預測，並考量前述計畫資產之運用及最低收益之影響所作之估計。

有關確定福利計畫所認列之損益金額列示如下：

	103年度	102年度
利息成本	\$ 737	\$ 584
計畫資產預期報酬	(511)	(445)
確定福利資產限制之調整	<u>\$ 226</u>	<u>\$ 139</u>
依功能別彙總		
營業成本	<u>\$ 126</u>	<u>\$ 76</u>
推銷費用	<u>\$ 28</u>	<u>\$ 17</u>
管理費用	<u>\$ 22</u>	<u>\$ 14</u>
研發費用	<u>\$ 50</u>	<u>\$ 32</u>

於 103 及 102 年度，本公司分別認列 (3,937) 仟元精算損失及 2,181 仟元精算損益於其他綜合損益。截至 103 年及 102 年 12 月 31 日止，精算損益認列於其他綜合損益之累積金額分別為 (3,299) 仟元及 638 仟元。

本公司因確定福利計畫所產生之義務列入合併資產負債表之金額列示如下：

	103年12月31日	102年12月31日
已提撥確定福利義務之現值	\$ 42,440	\$ 36,802
計畫資產之公允價值	(32,948)	(28,460)
應計退休金負債	<u>\$ 9,492</u>	<u>\$ 8,342</u>

確定福利義務現值之變動列示如下：

	103年度	102年度
年初確定福利義務	\$ 36,802	\$ 38,963
利息成本	737	584
精算(利益)損失	<u>4,901</u>	(2,745)
年底確定福利義務	<u>\$ 42,440</u>	<u>\$ 36,802</u>

計畫資產現值之變動列示如下：

	103年度	102年度
年初計畫資產公允價值	\$ 28,460	\$ 24,760
計畫資產預期報酬	510	445
精算(利益)損失	158	(117)
雇主提撥數	<u>3,820</u>	<u>3,372</u>
年底計畫資產公允價值	<u>\$ 32,948</u>	<u>\$ 28,460</u>

計畫資產之主要類別於資產負債表日公允價值之百分比係依勞動部勞動基金運用局網站公布之基金資產配置查詢為準：

	103年12月31日	102年12月31日
現金	19.12	22.17
短期票券	1.98	4.34
權益證券	49.69	43.64
債券	11.92	9.83
固定收益類	14.46	19.11
其他	<u>2.83</u>	<u>0.91</u>
合計	<u>100.00</u>	<u>100.00</u>

本公司選擇以轉換至 IFRSs 日（101 年 1 月 1 日）起各個會計期間推延決定之金額，揭露經驗調整之歷史資訊：

	103年12月31日	102年12月31日	101年12月31日	101年1月1日
確定福利義務現值	\$ 42,440	\$ 36,802	\$ 38,963	\$ 36,682
計畫資產公允價值	\$ 32,948	\$ 28,460	\$ 24,760	\$ 21,407
提撥短絀	\$ 9,492	\$ 8,342	\$ 14,203	\$ 15,275
計畫負債之經驗調整	\$ 4,901	(\$ 2,745)	\$ 1,639	\$ -
計畫資產之經驗調整	\$ 158	(\$ 117)	(\$ 219)	\$ -

本公司預期於 103 及 102 年度以後 1 年內對確定福利計畫提撥分別為 260 仟元及 226 仟元。

(三) IBASE INC 及 IBT 公司未訂定員工退休辦法。

二一、權益

(一) 股本

普通股

	103年12月31日	102年12月31日
額定股數（仟股）	<u>126,800</u>	<u>126,800</u>
額定股本	<u>\$ 1,268,000</u>	<u>\$ 1,268,000</u>
已發行且已收足股款之股數 （仟股）	<u>99,972</u>	<u>89,122</u>
已發行股本	<u>\$ 999,720</u>	<u>\$ 891,222</u>

已發行之普通股每股面額為 10 元，每股享有一表決權及收取股利之權利。

額定股本中供員工認股權憑證所保留之股本為 2,963 仟股。

本公司 103 年 6 月 23 日股東常會決議以股票股利 46,043 仟元及員工股票紅利 958 仟元，合計 47,001 仟元，撥充股本並配發普通股股票，該案業經證期局核准申報生效，並經董事會決議以 103 年 9 月 14 日為增資基準日，並已向經濟部商業司完成變更登記。

本公司 102 年 6 月 28 日股東常會決議以股票股利 40,067 仟元及員工股票紅利 1,764 仟元，合計 41,831 仟元，撥充股本並配發普通股股票，該案業經證期局核准申報生效，並經董事會決議以 102 年 9 月 14 日為增資基準日，並已向經濟部商業司完成變更登記。

(二) 資本公積

本公司資本公積中屬超過票面金額發行股票之溢額（包括以超過面額發行普通股、公司債轉換溢價及庫藏股票交易）得用以彌補虧損，亦得於公司無虧損時，用以發放現金股利或撥充股本，惟撥充股本時每年以實收股本之一定比率為限。

因認列對子公司所有權益變動數產生之資本公積，得用以彌補虧損。

因採用權益法之投資及可轉換公司債之認股權產生之資本公積，不得作為任何用途。

(三) 保留盈餘及股利政策

本公司章程規定，年度決算如有盈餘，於依法繳納營利事業所得稅後，應先彌補歷年虧損，如尚有盈餘於提撥 10% 為法定公積，再依法提列或迴轉特別盈餘公積後，依下列方式分派之：

1. 員工紅利 1%~15%；
2. 董監事酬勞 3% 以內；
3. 餘額連同以前年度累積未分配盈餘，由董事會擬具分派股東股利之議案。

本公司係處於穩定成長階段，為因應未來資金需求及長期財務規劃，每年依法由董事會擬具分派議案，提請股東會決議。股東股利之發放，以現金股利為優先，亦得以股票股利之方式分派，惟現金股利之分派比例為 5%~100%。

本公司 103 及 102 年度應付員工紅利之估列金額分別為 39,600 仟元及 26,500 仟元；應付董監酬勞估列金額分別為 3,325 仟元及 3,150 仟元。前述員工紅利及董監酬勞係分別按稅後純益（已扣除員工分紅及董監酬勞之金額）提撥 10% 法定盈餘公積及特別盈餘公積後，衡量可能發放之比率基礎，依分配區間 1%~15% 及 3% 以內計算。年度終了後，年度合併財務報告通過發布日經董事會決議之發放金額有重大變動時，該變動調整原提列年度費用，年度合併財務報告通過發布日後若金額仍有變動，則依會計估計變動處理，於次一年度調整入帳。如股東會決議採股票發放員工紅利，股票紅利股數按

決議分紅之金額除以股票公允價值決定。股票公允價值係指股東會決議日前一日之收盤價（考量除權除息之影響後）。

本公司依金管證發字第 1010012865 號函、金管證發字 1010047490 號函及「採用國際財務報導準則（IFRSs）後，提列特別盈餘公積之適用疑義問答」規定提列及迴轉特別盈餘公積。嗣後其他股東權益減項餘額有迴轉時，得就迴轉部分分派盈餘。

法定盈餘公積應提撥至其餘額達公司實收股本總額時為止。法定盈餘公積得用以彌補虧損。公司無虧損時，法定盈餘公積超過實收股本總額 25% 之部分除得撥充股本外，尚得以現金分配。

分配未分配盈餘時，除屬非中華民國境內居住者之股東外，其餘股東可獲配按股利分配日之稅額扣抵比率計算之股東可扣抵稅額。

本公司分別於 103 年 6 月 23 日及 102 年 6 月 28 日舉行股東常會，決議通過 102 及 101 年度盈餘分配案、員工紅利及董監事酬勞如下：

	盈 餘 分 配 案		每 股 股 利 (元)	
	102年度	101年度	102年度	101年度
法定盈餘公積	\$ 24,377	\$ 27,921		
迴轉特別盈餘公積	(16,385)	(5,347)		
普通股股票股利	46,043	40,067	\$ 0.5	\$ 0.5
普通股現金股利	230,217	120,201	2.5	1.5

上述 102 年度盈餘分配案之每股股利，因本公司庫藏股買回及無擔保可轉換公司債轉換普通股，致影響流通在外股份數量，造成本公司股東現金及股票配息比率分別由 2.500 元及 0.500 元調整至 2.513 元及 0.511 元。

上述 101 年度盈餘分配案之每股股利，因本公司無擔保可轉換公司債轉換普通股，致影響流通在外股份數量，造成本公司股東現金及股票配息比率分別由 1.500 元及 0.500 元調整至 1.464 元及 0.488 元。

	102年度		101年度	
	現金紅利	股票紅利	現金紅利	股票紅利
員工紅利	\$ 20,500	\$ 6,000	\$ 20,500	\$ 6,000
董監酬勞	3,150	-	2,700	-

本公司 102 及 101 年度員工股票紅利股數為 96 仟股及 176 仟股，係按 103 及 102 年度決議分紅之金額除以公允價值 62.62 元及 34.01 元計算。

101 年度之盈餘分配案、員工紅利及董監事酬勞係按本公司依據修訂前證券發行人財務報告編製準則及中華民國一般公認會計原則則所編製之 101 年度財務報表作為盈餘分配議案之基礎。

本公司 103 年 6 月 23 日及 102 年 6 月 28 日股東常會決議配發之員工紅利及董事酬勞與 102 及 101 年度財務報表認列之員工分紅及董事酬勞金額並無差異。

另本公司股東常會分別於 103 年 6 月 23 日及 102 年 6 月 28 日決議以資本公積 184,173 仟元及 120,201 仟元發放現金。

本公司 104 年 3 月 18 日董事會擬議 103 年度盈餘分配案及每股股利如下：

	盈餘分配案	每股股利(元)
法定盈餘公積	\$ 39,495	
迴轉特別盈餘公積	(3,363)	
現金股利	51,704	\$ 0.5
股票股利	51,704	0.5

有關 103 年度之盈餘分配案、員工分紅及董監酬勞尚待預計於 104 年 6 月 25 日召開之股東會決議。

有關本公司董事會通過擬議及股東會決議之員工紅利及董監酬勞資訊，請至台灣證券交易所「公開資訊觀測站」查詢。

(四) 合併公司依金管證發字第 1010012865 號令，首次採用 IFRSs 無應提列之特別盈餘公積。

(五) 非控制權益

	103年度	102年度
期初餘額	\$121,689	\$ 22,187
歸屬於非控制權益之份額		
本期淨利	23,881	13,800
備供出售金融資產未實現利 益(損失)	(194)	84
取得子公司現金股利	(11,635)	(3,667)
取得子公司控制力影響數	(448)	-
取得子公司資本公積配發現金	(11,634)	-
子公司發放員工分紅影響數	-	2,831
未依持股比例認購子公司增發新 股影響數	82,460	76,242
子公司認列員工認股權影響數	781	326
處分子公司部分權益(附註二七)	-	9,886
期末餘額	<u>\$204,900</u>	<u>\$121,689</u>

(六) 庫藏股票

收 回 原 因	轉 讓 股 份 予 員 工 (仟 股)
102年1月1日股數	4,027
本期增加	2,524
本期減少	(3,916)
102年12月31日股數	<u>2,635</u>
103年1月1日股數	2,635
本期增加	3,500
本期減少	(1,000)
103年12月31日股數	<u>5,135</u>

本公司持有之庫藏股票，依證券交易法規定不得質押，亦不得享有股利之分派及表決權等權利。

二二、綜合損益

(一) 其他利益及損失

	103年度	102年度
打樣及維修服務費收入	\$ 13,032	\$ 7,868
回饋金收入	10,308	-
處分投資淨益	4,898	3,530
處分不動產、廠房及設備淨益 (損)	347	(506)
其他	1,390	899
	<u>\$ 29,975</u>	<u>\$ 11,791</u>

(二) 其他收入

	103年度	102年度
利息收入	\$ 5,661	\$ 4,186
股利收入	915	1,240
	<u>\$ 6,576</u>	<u>\$ 5,426</u>

(三) 財務成本

	103年度	102年度
可轉換公司債利息	\$ 523	\$ 4,265
銀行借款利息	2,976	1,415
其他	22	-
	<u>\$ 3,521</u>	<u>\$ 5,680</u>

(四) 折舊及攤銷及員工福利費用

	103年度			102年度		
	屬於 營業成本者	屬於 營業費用者	合 計	屬於 營業成本者	屬於 營業費用者	合 計
員工福利費用						
確定提撥	\$ 6,318	\$ 11,208	\$ 17,526	\$ 6,041	\$ 15,205	\$ 21,246
確定福利	126	100	226	76	63	139
其他員工福利	134,910	439,939	574,849	95,062	343,048	438,110
股份基礎給付	4,656	28,818	33,474	941	11,830	12,771
	<u>\$ 146,010</u>	<u>\$ 480,065</u>	<u>\$ 626,075</u>	<u>\$ 102,120</u>	<u>\$ 370,146</u>	<u>\$ 472,266</u>
折舊費用	<u>\$ 15,602</u>	<u>\$ 18,957</u>	<u>\$ 34,559</u>	<u>\$ 12,510</u>	<u>\$ 15,491</u>	<u>\$ 28,001</u>
攤銷費用	<u>\$ 853</u>	<u>\$ 7,683</u>	<u>\$ 8,536</u>	<u>\$ 785</u>	<u>\$ 5,924</u>	<u>\$ 6,709</u>

(五) 外幣兌換損益

	103年度	102年度
外幣兌換利益總額	\$ 60,885	\$ 22,868
外幣兌換損失總額	(15,257)	(3,201)
外幣兌換淨益	<u>\$ 45,628</u>	<u>\$ 19,667</u>

二三、所得稅

(一) 認列於損益之所得稅

所得稅費用其主要組成部分如下：

	<u>103年度</u>	<u>102年度</u>
當期所得稅		
當期產生者	\$ 61,080	\$ 44,104
未分配盈餘加徵	3,520	9,108
以前年度之調整	<u>7,453</u>	<u>14,285</u>
	72,053	67,497
遞延所得稅		
當期產生者	(9,692)	(2,012)
認列於損益之所得稅費用	<u>\$ 62,361</u>	<u>\$ 65,485</u>

會計所得與當期所得稅費用之調節如下：

	<u>103年度</u>	<u>102年度</u>
稅前淨利	<u>\$481,190</u>	<u>\$323,058</u>
稅前淨利按法定稅率計算之		
所得稅費用	\$ 82,795	\$ 65,635
調節項目之所得稅影響數		
稅上不可減除之費損	143	56
免稅所得	(32,338)	(18,063)
未分配盈餘加徵	3,520	9,108
未認列之可減除暫時性差異	(2,549)	112
以前年度未認列之可減除暫時性差異於本年度已實現	(1,309)	(8)
當期抵用之虧損扣抵	(1,644)	(835)
當期抵用之虧損留抵	11,914	1,157
當期抵用之投資抵減	(5,624)	(5,962)
以前年度之當期所得稅費用		
於本期之調整	<u>7,453</u>	<u>14,285</u>
認列於損益之所得稅費用	<u>\$ 62,361</u>	<u>\$ 65,485</u>

合併公司適用中華民國所得稅法之個體所適用之稅率為 17%；中國地區子公司所適用之稅率為 25%；其他轄區所產生之稅額係依各相關轄區適用之稅率計算。

由於 104 年度股東會盈餘分配情形尚具不確定性，故 103 年度未分配盈餘加徵 10% 所得稅之潛在所得稅後果尚無法可靠決定。

(二) 當期所得稅資產與負債

	103年12月31日	102年12月31日
當期所得稅資產		
應收退稅款(帳列預付款 項及其他流動資產)	\$ <u>735</u>	\$ <u>13</u>
當期所得稅負債		
應付所得稅	\$ <u>58,783</u>	\$ <u>50,379</u>

(三) 遞延所得稅資產與負債

遞延所得稅資產及負債之變動如下：

103 年度

遞延所得稅資產	年初餘額	認列於其他			合併影響數	年底餘額
		認列於損益	綜合損益	兌換差額		
暫時性差異						
備抵存貨跌價及呆 滯損失	\$ 19,591	\$ 1,253	\$ -	\$ 164	\$ -	\$ 21,008
確定福利退休計劃	2,481	(611)	806	-	-	2,676
未實現銷貨成本	-	1,019	-	-	-	1,019
未實現銷貨毛利	2,237	799	-	-	-	3,036
備抵呆帳超限	1,828	534	-	-	-	2,362
虧損扣抵	5,275	4,281	-	529	8,645	18,730
其 他	278	1,133	-	-	-	1,411
	<u>\$ 31,690</u>	<u>\$ 8,408</u>	<u>\$ 806</u>	<u>\$ 693</u>	<u>\$ 8,645</u>	<u>\$ 50,242</u>
遞延所得稅負債						
暫時性差異						
採權益法認列之投 資利益	\$ 6,449	(\$ 3,948)	\$ -	\$ -	\$ -	\$ 2,501
外幣資產及負債評 價利益	774	2,657	-	-	-	3,431
其 他	163	7	-	8	-	178
	<u>\$ 7,386</u>	<u>(\$ 1,284)</u>	<u>\$ -</u>	<u>\$ 8</u>	<u>\$ -</u>	<u>\$ 6,110</u>

102 年度

遞延所得稅資產	年初餘額	認列於其他			年底餘額
		認列於損益	綜合損益	兌換差額	
暫時性差異					
備抵存貨跌價及 呆滯損失	\$ 18,243	\$ 1,242	\$ -	\$ 106	\$ 19,591
確定福利退休計 劃	3,478	(550)	(447)	-	2,481
未實現銷貨毛利	3,406	(1,169)	-	-	2,237
備抵呆帳超限	1,781	47	-	-	1,828
外幣資產及負債 評價損失	735	(735)	-	-	-
虧損扣抵	3,079	2,082	-	114	5,275
其 他	13	265	-	-	278
	<u>\$ 30,735</u>	<u>\$ 1,182</u>	<u>(\$ 447)</u>	<u>\$ 220</u>	<u>\$ 31,690</u>

(接次頁)

(承前頁)

遞延所得稅負債	年初餘額	認列於損益	認列於其他		年底餘額
			綜合損益	兌換差額	
暫時性差異					
採權益法認列之					
投資利益	\$ 7,939	(\$ 1,490)	\$ -	\$ -	\$ 6,449
外幣資產及負債					
評價利益	-	746	-	28	774
金融商品未實現					
利益	36	(36)	-	-	-
其他	209	(50)	-	4	163
	<u>\$ 8,184</u>	<u>(\$ 830)</u>	<u>\$ -</u>	<u>\$ 32</u>	<u>\$ 7,386</u>

(四) 未於資產負債表中認列遞延所得稅資產之可減除暫時性差異，未使用虧損扣抵金額

	103年12月31日	102年12月31日
虧損扣抵		
103年度到期	\$ 8	\$ 8
105年度到期	3,118	4,762
106年度到期	5,063	5,063
107年度到期	3,731	3,731
108年度到期	3,661	3,661
109年度到期	3,727	3,438
110年度到期	2,399	1,111
111年度到期	4,169	1,831
112年度到期	3,234	1,184
113年度到期	5,950	-
	<u>\$ 35,060</u>	<u>\$ 24,789</u>
可減除暫時性差異	<u>\$ 16,607</u>	<u>\$ 14,568</u>

未認列以成本衡量之金融資產減損及權益法認列之投資損失。

(六) 未使用之虧損扣抵及免稅相關資訊

截至 103 年 12 月 31 日，虧損扣抵相關資訊如下：

尚未扣抵餘額	最後扣抵年度
\$ 47	103
18,341	105
29,785	106
21,943	107
21,535	108
22,347	109

(接次頁)

(承前頁)

<u>尚未扣抵餘額</u>	<u>最後扣抵年度</u>
\$ 17,354	110
33,695	111
28,569	112
37,434	113
4,490	119
7,667	120
127	121
4,655	122
<u>16,965</u>	123
<u>\$264,964</u>	

截至 103 年 12 月 31 日止，下列增資擴展產生之所得可享受 5 年免稅：

<u>增資擴展案</u>	<u>免稅期間</u>
九十五年度增資擴展計劃	100.01.01~104.12.31
九十六年度增資擴展計劃	100.04.01~105.03.31
九十七年度增資擴展計劃	102.01.01~106.12.31

本公司增資擴展生產工業電腦準系統之投資計劃，已於 100 年 3 月 7 日獲經濟部工業局核准為新興重要策略性產業，並獲財政部於 100 年 3 月 22 日核准自 100 年 1 月 1 日起連續 5 年內就其新增所得免徵營利事業所得稅。

本公司增資擴展生產工業級網路伺服器之投資計劃，已於 101 年 4 月 26 日獲經濟部工業局核准為新興重要策略性產業，並獲財政部於 101 年 5 月 9 日核准自 100 年 4 月 1 日起連續 5 年內就其新增所得免徵營利事業所得稅。

本公司增資擴展生產多重辨識門禁系統之投資計劃，已於 102 年 6 月 28 日獲經濟部工業局核准為新興重要策略性產業，並獲財政部於 102 年 8 月 1 日核准自 102 年 1 月 1 日起連續 5 年內就其新增所得免徵營利事業所得稅。

(六) 兩稅合一相關資訊

	<u>103年12月31日</u>	<u>102年12月31日</u>
未分配盈餘		
87年度以後	<u>\$586,171</u>	<u>\$479,412</u>
股東可扣抵稅額帳戶餘額		
母 公 司	<u>\$ 45,143</u>	<u>\$ 45,665</u>
廣錠公司	<u>\$ 14,243</u>	<u>\$ 4,690</u>
廣昌公司	<u>\$ 9</u>	<u>\$ -</u>

威視公司及速博康公司均無股東可扣抵稅額。

103及102年度盈餘分配適用之稅額扣抵比率明細如下：

	<u>103年度（預計）</u>	<u>102年度（實際）</u>
本 公 司	7.70%	14.85%
廣錠公司	13.24%	19.95%

(七) 所得稅核定情形

本公司截至103年度止之營利事業所得稅申報案件，除102、101及98年度外，業經稅捐稽徵機關核定。

子公司之營利事業所得稅申報案件，稅捐稽徵機關核定明細如下：

	<u>所得稅申報案核定截止年度</u>
廣昌公司	101年度
威視公司	102年度
廣錠公司	101年度
速博康公司	101年度

IBASE INC.及IBT公司因係設立薩摩亞，是以無相關所得稅賦。

二四、每股盈餘

用以計算每股盈餘之盈餘及普通股加權平均股數如下：

本期淨利

	<u>103年度</u>	<u>102年度</u>
歸屬於本公司業主之淨利	<u>\$394,948</u>	<u>\$243,773</u>
具稀釋作用潛在普通股之影響：		
轉換公司債	<u>219</u>	<u>2,696</u>
用以計算稀釋每股盈餘之盈餘	<u>\$395,167</u>	<u>\$246,469</u>

股 數	單位：仟股	
	103年度	102年度
用以計算基本每股盈餘之普通 股加權平均股數	97,113	90,918
具稀釋作用潛在普通股之影響：		
員工分紅	1,117	909
可轉換公司債	<u>776</u>	<u>6,293</u>
用以計算稀釋每股盈餘之普通 股加權平均股數	<u>99,006</u>	<u>98,120</u>

若本公司得選擇以股票或現金發放員工分紅，則計算稀釋每股盈餘時，應假設員工分紅將採發放股票方式，並於該潛在普通股具有稀釋作用時計入加權平均流通在外股數，以計算稀釋每股盈餘。於次年度股東會決議員工分紅發放股數前計算稀釋每股盈餘時，亦繼續考量該等潛在普通股之稀釋作用。

本公司 102 年 1 月至 11 月流通在外之員工認股選擇權憑證為潛在普通股，惟因該潛在普通股具有反稀釋作用，故未計算 102 年度稀釋每股盈餘。

計算每股盈餘時，無償配股之影響已列入追溯調整。102 年度基本及稀釋每股盈餘，分別由 2.89 元及 2.70 元減少為 2.68 元及 2.51 元。

二五、股份基礎給付協議

(一) 本公司員工認股權計畫

本公司於 96 年 11 月 20 日給與員工認股權證 3,500 單位，每一單位可認購普通股一仟股。給與對象包含本公司符合特定條件之員工。認股權證之存續期間為 6 年，憑證持有人於發行屆滿 2 年至 4 年間，可行使被給與之一定比例之認股權證。認股權行使價格為 96.80 元。認股權證發行後，遇有本公司普通股股份發生變動（辦理現金增資、盈餘轉增資及資本公積轉增資等）及發放現金股利時，認股權行使價格依規定公式予以調整；該認股權已於 102 年 11 月 20 日到期，並註銷完畢。

102 年度員工認股權證之相關資訊如下：

員工認股權證	102 年度	
	單	位
期初流通在外	2,963	加權平均行使價格 (元)
本期失效	(2,963)	\$ 52.00
期末流通在外	-	
期末可行使之認股權	-	
本期給與之認股權加權平均公允價值(元)	\$ 38.34	

截至資產負債表日，流通在外及可行使之員工認股權證相關資訊如下：

	102年12月31日
執行價格之範圍(元)	\$52.00
加權平均剩餘合約期限(年)	0.89 年

本公司於 96 年 11 月 20 日給與之員工認股權均使用 Black-Scholes 評價模式，評價模式所採用之輸入值如下：

	102年度
給與日股價	96.80 元
預期波動率	44.09%
存續期間	4.475 年
預期股利率	0.00%
無風險利率	2.56%

(二) 子公司員工認股權計畫

廣錠公司於 102 年 7 月給與員工認股權 2,000 仟單位，每一單位可認購普通股一仟股。給與對象為廣錠公司符合特定條件之員工。認股權之存續期間為 5.5 年，憑證持有人於發行屆滿 1.5 年之日起，可行使被給與之一定比例之認股權。認股權行使價格為最近一期經會計師查核簽證之財務報告每股淨值，認股權發行後，遇有廣錠公司普通股股份發生變動時，認股權行使價格依規定公式予以調整。

員工認股權之相關資訊如下：

員工認股權證	103年度		102年度	
	單位	加權平均行使價格(元)	單位	加權平均行使價格(元)
年初流通在外	2,000	\$ 20.69	-	\$ -
本年度給與	-	-	2,000	
年底流通在外	2,000	15.72	2,000	20.69
年底可行使	500		-	
本年度給與之認股權 加權平均公允價值 (元)		\$ 3.32		\$ 3.32

截至資產負債表日，流通在外之員工認股權相關資訊如下：

	103年12月31日
執行價格之範圍(元)	\$15.72~\$20.69
加權平均剩餘合約期限(年)	4年

子公司於102年7月給與之員工認股權使用 Black-Scholes 評價模式，評價模式所採用之輸入值如下：

	102年7月
給與日股價	15.9元
執行價格	20.59元
預期波動率	29.34%~35.41%
存續期間	5.5年
預期股利率	0.00%
無風險利率	1.05%~1.16%

103及102年度認列之酬勞成本分別為1,811仟元及906仟元。

二六、企業合併

(一) 收購子公司

速博康公司	主要營運活動	收購日	具表決權之 所有權權益／移轉對價	
			收購比例(%)	(註)
	電腦及其週邊設備、資料儲存媒體製造及買賣	103年2月26日	52.38%	\$ 13,469

註：係包含先前已取得權益(47.92%)之公允價值4,769仟元及本次收購支付價金8,700仟元。

合併公司收購速博康公司係為發展數位產品應用及部署。

(二) 移轉對價

	<u>速博康公司</u>
以前年度取得權益 (47.92%) 之公允價值	\$ 4,769
現金	<u>8,700</u>
合計	<u>\$ 13,469</u>

(三) 收購日取得之資產及承擔之負債

	<u>速博康公司</u>
流動資產	
現金及約當現金	\$ 14,889
應收帳款	729
存貨	3,458
預付款項及其他資產	10,066
非流動資產	
不動產、廠房及設備	190
流動負債	
應付帳款	(1,634)
短期借款	(10,007)
其他負債	(2,830)
非流動負債	
長期借款	(<u>2,712</u>)
	<u>\$ 12,149</u>

(四) 非控制權益

速博康公司之非控制權益 (47.62% 之所有權權益) 係按收購日非控制權益之公允價值衡量，此公允價值係採用收益法進行估計，決定公允價值所採用之主要假設如下：

1. 折現率為 5.55%；
2. 長期持續成長率為 1.38% 到 2.70%；及
3. 針對市場參與者所考量之因素 (包括對速博康公司之無控制及該股票缺乏市場流通性等) 進行調整。

(五) 因收購產生之商譽

	<u>速博康公司</u>
移轉對價	\$ 13,469
加：非控制權益(速博康公司 之47.62%公允價值)	6,328
減：所取得可辨認淨資產之 公允價值	(<u>12,149</u>)
因收購產生之商譽	<u>\$ 7,648</u>

收購速博康公司產生之商譽，主要係來自控制溢價。此外，合併所支付之對價係包含預期產生之合併綜效、收入成長、未來市場發展及速博康公司之員工價值。惟該等效益不符合可辨認無形資產之認列條件，故不單獨認列。

(六) 取得子公司之淨現金流入

	<u>103年度</u>
取得之現金及約當現金餘額	\$ 14,889
減：現金支付之對價	(<u>8,700</u>)
	<u>\$ 6,189</u>

(七) 企業合併對經營成果之影響

自收購日起，來自被收購公司之經營成果如下：

	<u>103年2月26日 至12月31日</u>
營業收入	
—速博康公司	<u>\$ 10,890</u>
本期淨損	
—速博康公司	<u>(\$ 16,613)</u>

若該企業合併係發生於收購日所屬之會計年度開始日，來自被收購公司之經營成果如下。此擬制數字僅作說明用途，無法反映企業合併於收購當年度之開始日完成時，合併公司實際可產生之收入及營運結果，亦不應作為預測未來營運結果之用。

	<u>103年度</u>
營業收入	
— 速博康公司	<u>\$ 13,469</u>
本期淨損	
— 速博康公司	<u>(\$ 19,623)</u>

二七、與非控制權益之權益交易

合併公司於 102 年 11 月 25 日處分其對廣錠公司 3.13% 之持股，致持股比例由 67.15% 下降為 64.02%。另合併公司於 103 年 2 月 1 日未按持股比例認購廣錠增發新股，故持股比例由 64.02% 減少至 56.91%。

合併公司於 103 年 10 月 23 日未按持股比例認購速博康增發新股，故持股比例由 52.38% 增加至 59.01%。

由於上述交易並未改變合併公司對該子公司之控制，合併公司係視為權益交易處理。

103 年度

	<u>廣 錠 公 司</u>	<u>速 博 康 公 司</u>
收取之現金對價	\$ -	\$ 10,000
子公司淨資產帳面金額按相對 權益變動計算應轉出(入)非 控制權益之金額	<u>39,136</u>	<u>(13,715)</u>
權益交易差額	<u>\$ 39,136</u>	<u>(\$ 3,715)</u>
<u>權益交易差額調整科目</u>		
資本公積—認列對子公司所有 權益變動數	<u>\$ 39,136</u>	<u>(\$ 3,715)</u>

102 年度

	<u>廣 錠 公 司</u>
收取之現金對價	\$ 25,972
子公司淨資產帳面金額按相對 權益變動計算應轉入非控制 權益之金額	<u>(9,886)</u>
權益交易差額	<u>\$ 16,086</u>
<u>權益交易差額調整科目</u>	
資本公積—取得或處分子公司 股權價格與帳面價值差額	<u>\$ 16,086</u>

二八、非現金交易

合併公司於 103 及 102 年度進行下列非現金交易之投資及籌資活動：

- (一) 合併公司於 103 及 102 年度將可轉換公司債轉換為股本、資本公積及債券換股權利證書，合計影響數分別為 138,565 仟元及 89,129 仟元。
- (二) 合併公司於 103 及 102 年度提撥員工股票紅利分別為 6,000 仟元及 9,517 仟元。

二九、營業租賃協議

合併公司為承租人

營業租賃係承租廠房。

截至 103 年及 102 年 12 月 31 日止，合併公司因營業租賃合約所收取之保證金分別為 5,748 仟元及 2,804 仟元。

不可取消營業租賃之未來最低租賃給付總額如下：

	103年12月31日	102年12月31日
1 年 內	\$ 36,621	\$ 19,365
超過 1 年但不超過 5 年	<u>53,471</u>	<u>2,715</u>
	<u>\$ 90,092</u>	<u>\$ 22,080</u>

三十、資本風險管理

合併公司基於現行營運產業特性、未來公司發展情形，併衡量外部環境變動等因素，規劃合併公司未來期間所需資金、研究發展費用及股利支出等需求，以確保集團內各企業能夠在繼續經營之前提下，藉由將債務及權益餘額最適化，維持最佳資本結構以長遠提升股東價值。

合併公司主要管理階層不定期檢視集團資本結構，其檢視內容包括考量各類資本之成本及相關風險。合併公司依據主要管理階層之建議，將藉由支付股利、發行新股、買回股份及發行新債或償付舊債等方式平衡其整體資本結構。

三一、金融工具

(一) 公允價值之資訊

1. 非按公允價值衡量之金融工具

非按公允價值衡量之金融資產及金融負債中，其帳面金額與公允價值有重大差異者如下：

	103年12月31日		102年12月31日	
	帳面金額	公允價值	帳面金額	公允價值
金融負債				
以攤銷後成本衡量之金融負債：				
第二次及第三次可轉換公司債	\$ -	\$ -	\$ 136,253	\$ 187,670

2. 認列於合併資產負債表之公允價值衡量

合併公司以公允價值衡量金融資產與金融負債分析，其衡量方式係依照公允價值衡量可觀察之程度分為第一至三級：

- (1) 第一級公允價值衡量係指以來自活絡市場相同資產或負債之公開報價（未經調整）。
- (2) 第二級公允價值衡量係指除第一級之公開報價外，以屬於該資產或負債直接（亦即價格）或間接（亦即由價格推導而得）可觀察之輸入值推導公允價值。
- (3) 第三級公允價值衡量係指評價技術係非以可觀察市場資料為基礎之資產或負債之輸入值（不可觀察之輸入值）推導公允價值。

103年12月31日

	第一級	第二級	第三級	合計
備供出售金融資產				
基金受益憑證	\$ 93,708	\$ -	\$ -	\$ 93,078
國內上市（櫃）有價證券投資	50,926	-	-	50,926
台灣存託憑證	6,367	-	-	6,367
以成本衡量之金融資產	-	-	2,417	2,417
合計	<u>\$ 151,001</u>	<u>\$ -</u>	<u>\$ 2,417</u>	<u>\$ 153,418</u>
透過損益按公允價值衡量之金融負債				
衍生工具	<u>\$ -</u>	<u>\$ 8,215</u>	<u>\$ -</u>	<u>\$ 8,215</u>

102 年 12 月 31 日

	第 一 級	第 二 級	第 三 級	合 計
備供出售金融資產				
基金受益憑證	\$ 105,201	\$ -	\$ -	\$ 105,201
國內上市(櫃)有價				
證券投資	11,894	-	-	11,894
台灣存託憑證	7,852	-	-	7,852
以成本衡量之金融				
資產	-	-	2,417	2,417
合 計	<u>\$ 124,947</u>	<u>\$ -</u>	<u>\$ 2,417</u>	<u>\$ 127,364</u>
透過損益按公允價值衡				
量之金融負債				
衍生工具	<u>\$ -</u>	<u>\$ 4,207</u>	<u>\$ -</u>	<u>\$ 4,207</u>

103 及 102 年度無第一級與第二級公允價值衡量間移轉之情形。

3. 衡量公允價值所採用之評價技術及假設

金融資產及金融負債之公允價值係依下列方式決定：

- (1) 具標準條款與條件並於活絡市場交易之金融工具公允價值係參照市場報價決定。
- (2) 有活絡市場公開報價之衍生工具係以市場價格為公允價值。遠期外匯合約公允價值係以遠期匯率報價及由配合合約到期期間之報價利率推導之殖利率曲線衡量。
- (3) 上述以外之其他金融工具公允價值係依現金流量折現分析之一般公認定價模式決定。

(二) 金融工具之種類

	103年12月31日	102年12月31日
<u>金融資產</u>		
放款及應收款(註1)	\$ 1,362,000	\$ 1,048,598
備供出售金融資產(註2)	153,418	127,364
<u>金融負債</u>		
持有供交易	8,215	4,207
以攤銷後成本衡量(註3)	968,773	490,747

註 1：餘額係包含現金及約當現金、無活絡市場之債券投資、應收票據、應收帳款淨額、其他應收款及存出保證金等以攤銷後成本衡量之應收款。

註 2：餘額係包含分類為備供出售之以成本衡量金融資產餘額。

註 3：餘額係包含短期借款、應付票據、應付帳款、其他應付款（不含員工福利）、應付公司債、長期借款及存入保證金等以攤銷後成本衡量之金融負債。

(三) 財務風險管理目的與政策

合併公司主要金融工具包括現金及約當現金、持有供交易、權益投資、應收帳款、應付帳款、應付公司債及借款。合併公司財務策略主要係以保守、穩健為原則，財務風險管理目標，係為管理與營運活動相關之匯率風險、利率風險、信用風險及流動性風險。為降低相關財務風險，合併公司訂定完整之核決權限，以建立權責分明的財務政策及監督執行流程，以降低市場變動對公司財務績效之潛在不利影響。

合併公司之重要財務活動，係經董事會依相關規範及內部控制制度進行覆核。於財務計畫執行期間，合併公司必須恪遵關於整理財務風險管理及權責劃分之相關財務操作程序。

1. 市場風險

合併公司之營運活動使合併公司承擔之主要財務風險為外幣匯率變動風險（參閱下述(1)）以及利率變動風險（參閱下述(2)）。

合併公司有關金融工具市場風險之暴險及其對該等暴險之管理與衡量方式並無改變。

(1) 匯率風險

合併公司從事外幣計價之銷貨與進貨交易，因而使合併公司產生匯率變動暴險。合併公司之銷售額中約有 82% 非以發生交易集團個體之功能性貨幣計價，而成本金額中約有 6% 非以發生交易集團個體之功能性貨幣計價。合併公司匯率暴險之管理係於政策許可之範圍內，利用遠期外匯合約管理風險。

合併公司於資產負債表日非功能性貨幣計價之貨幣性資產與貨幣性負債帳面金額（包含合併財務報表中已沖銷之非功能性貨幣計價之貨幣性項目），請參閱附註三五。

合併公司於資產負債表日具匯率風險暴險之衍生工具帳面金額如下：

	103年12月31日	102年12月31日
負 債 美 元	8,215	2,158

敏感度分析

合併公司主要受到美金匯率影響。

下表詳細說明當新台幣（功能性貨幣）對各攸關外幣之匯率增加及減少 1%時，合併公司之敏感度分析。1%係為集團內部向主要管理階層報告匯率風險時所使用之敏感度比率，亦代表管理階層對外幣匯率之合理可能變動範圍之評估。敏感度分析僅包括流通在外之外幣貨幣性項目及指定為現金流量避險之遠期外匯合約，並將其期末之換算以匯率變動 1%予以調整。下表之正數係表示當新台幣相對於各相關貨幣升值 1%時，將使稅前淨利或權益增加之金額；當新台幣相對於各相關外幣貶值 1%時，其對稅前淨利或權益之影響將為同金額之負數。

	美 元 之 影 響 103年度	102年度
損 益	(\$ 5,724)	(\$ 4,643)

上表所列外幣對損益之影響主要源自於合併公司於資產負債表日尚流通在外且未進行現金流量避險之美元計價應收付款項及總額投資避險之衍生工具公允價值變動。

管理階層認為敏感度分析無法代表匯率固有風險，因資產負債表日之外幣暴險無法反映年中暴險情形。

(2) 利率風險

因合併公司內之個體同時以固定及浮動利率借入資金，因而產生利率暴險。

合併公司於資產負債表日受利率暴險之金融資產及金融負債帳面金額如下：

	103年12月31日	102年12月31日
具公允價值利率風險		
－金融資產	\$274,466	\$459,383
－金融負債	578,300	146,253
具現金流量利率風險		
－金融資產	506,055	197,776

敏感度分析

下列敏感度分析係依衍生及非衍生工具於資產負債表日之利率暴險而決定。對於浮動利率資產及負債，其分析方式係假設資產負債表日流通在外之資產及負債金額於報導期間皆流通在外。集團內部向主要管理階層報告利率時所使用之變動率為利率增加或減少1%，此一代表管理階層對利率之合理可能變動範圍之評估。

若利率增加／減少1%，在所有其他變數維持不變之情況下，合併公司103及102年度之稅前淨利將分別增加／減少5,061仟元及1,978仟元，主因為合併公司之變動利率存款及變動利率借款淨部位。

(3) 其他價格風險

合併公司因持有基金受益憑證、國內上市櫃股票及台灣存託憑證而產生權益價格暴險。合併公司並未積極交易該等投資，但指派相關人員監督價格風險，並評估何時須增加被避風險之風險部位。

敏感度分析

下列敏感度分析係依資產負債表日之權益價格暴險進行。

若權益價格上漲／下跌 1%，103 及 102 年度其他綜合損益將因其他備供出售金融資產公允價值之變動分別增加／減少 1,510 仟元及 1,249 仟元。

2. 信用風險

信用風險係指交易對方拖欠合約義務而造成集團財務損失之風險。截至資產負債表日，合併公司可能因交易對方未履行義務造成財務損失之最大信用風險暴險主要係來自於合併資產負債表所認列之金融資產帳面金額。

為減輕信用風險，合併公司管理階層指派專責團隊負責授信額度之決定、授信核准及其他監控程序以確保逾期應收款項之回收已採取適當行動。此外，合併公司於資產負債表日會逐一複核應收款項之可回收金額以確保無法回收之應收款項已提列適當減損損失。據此，合併公司管理階層認為合併公司之信用風險已顯著減少。

應收帳款之對象涵蓋眾多客戶，分散於不同產業及地理區域。合併公司持續針對應收帳款之客戶之財務狀況進行評估。

另因流動資金及衍生金融工具之交易對方係信用評等良好之金融機構及公司組織，故該信用風險係屬有限。

3. 流動性風險

合併公司係透過管理及維持足夠部位之現金及約當現金以支應集團營運並減輕現金流量波動之影響。合併公司管理階層監督銀行融資額度使用狀況並確保借款合同條款之遵循。

銀行借款對合併公司而言係為一項重要流動性來源。截至 103 年及 102 年 12 月 31 日止，合併公司未動用之融資額度分別為 380,000 仟元及 440,000 仟元。

(1) 非衍生金融負債流動性及利率風險表

非衍生金融負債剩餘合約到期分析係依合併公司最早可能被要求還款之日期，按金融負債未折現現金流量（包含本金及估計利息）編製。因此，合併公司可被要求立即還款之銀行借款，係列於下表最早之期間內，不考慮銀行

立即執行該權利之機率；其他非衍生金融負債到期分析係依照約定之還款日編製。

以浮動利率支付之利息現金流量，其未折現之利息金額係依據資產負債表日殖利率曲線推導而得。

103 年 12 月 31 日

	要求即付或 短於 1 個月	1 至 3 個月	3 個月至 1 年	1 至 5 年
非衍生金融負債				
無附息負債	\$ 283,573	\$ 98,120	\$ 5,739	\$ -
固定利率工具	<u>200,578</u>	<u>370,288</u>	<u>7,177</u>	<u>1,017</u>
	<u>\$ 484,151</u>	<u>\$ 468,408</u>	<u>\$ 12,916</u>	<u>\$ 1,017</u>

102 年 12 月 31 日

	要求即付或 短於 1 個月	1 至 3 個月	3 個月至 1 年	1 至 5 年
非衍生金融負債				
無附息負債	\$ 223,757	\$ 114,904	\$ 4,834	\$ -
固定利率工具	<u>264</u>	<u>10,508</u>	<u>2,276</u>	<u>155,714</u>
	<u>\$ 224,021</u>	<u>\$ 125,412</u>	<u>\$ 7,110</u>	<u>\$ 155,714</u>

上述非衍生金融負債之浮動利率工具金額，將因浮動利率與資產負債表日所估計之利率不同而改變。

(2) 衍生金融負債之流動性及利率風險表

針對衍生金融工具之流動性分析，就採淨額交割之衍生工具而言，係以未折現之合約淨現金流入及流出為基礎編製；就採總額交割之衍生工具，係以未折現之總現金流入及流出為基礎編製。當應付或應收金額不固定時，揭露之金額係依資產負債表日殖利率曲線所推估之預計利率決定。

103 年 12 月 31 日

	要求即付或 短於 1 個月	1 至 3 個月	3 個月至 1 年
淨額交割			
遠期外匯合約	(\$ <u>3,985</u>)	(\$ <u>4,230</u>)	\$ <u>-</u>

102年12月31日

淨額交割 遠期外匯合約	要求即付或		
	短於1個月	1至3個月	3個月至1年
	(\$ 1,382)	(\$ 776)	\$ -

三二、關係人交易

本公司及子公司（係本公司之關係人）間之交易、帳戶餘額、收益及費損於合併時全數予以銷除，故未揭露於本附註。除已於其他附註揭露外，合併公司與其他關係人間之交易如下。

(一) 營業收入

關係人類別	103年度	102年度
關聯企業	\$ -	\$ 363

與關係人間之交易價格及款項收取條件，均與非關係人相當。

(二) 營業成本

關係人類別	103年度	102年度
關聯企業	\$ 29,020	\$ 21,467

與關係人間之交易價格及款項支付條件，均與非關係人相當。

(三) 應收關係人款項（不含向關係人放款）

關係人類別	103年12月31日	102年12月31日
關聯企業	\$ -	\$ 13

流通在外之應收關係人款項未收取保證。103及102年度應收關係人款項並未提列呆帳費用。

(四) 應付關係人款項（不含向關係人借款）

關係人類別	103年12月31日	102年12月31日
關聯企業	\$ 1,810	\$ 2,621

流通在外之應付關係人款項餘額係未提供擔保。

(五) 對主要管理階層之獎酬

103 及 102 年度對董事及其他主要管理階層之薪酬總額如下：

	103年度	102年度
短期員工福利	\$ 40,644	\$ 20,658
退職後福利	1,389	571
股份基礎給付	<u>8,766</u>	<u>3,726</u>
	<u>\$ 50,799</u>	<u>\$ 24,955</u>

董事及其他主要管理階層之薪酬係由薪酬委員會依照個人績效及市場趨勢決定。

三三、質抵押之資產

合併公司下列資產業經提供為向銀行借款之擔保品：

	103年12月31日	102年12月31日
自有土地	\$363,193	\$363,193
建築物－淨額	<u>155,299</u>	<u>158,732</u>
	<u>\$518,492</u>	<u>\$521,925</u>

三四、重大之期後事項

(一) 本公司於 104 年 2 月 13 日發行國內第四次無擔保可轉換公司債，發行總額為 150,000 仟元，每張面額為 100 仟元，票面利率為零，有效利率為 1.970%，發行期間為 5 年，轉換標的為本公司普通股股票，債權人得於公司債到期時請求公司以現金一次還本，或自本轉換公司債發行滿 2 年及 3 年之前 30 日，得要求依債券面額加計利息補償金，分別為 102.01% 及 103.03% 買回。自可轉換公司債發行滿 1 個月之翌日起至到期日前 10 日止，除依法暫停過戶期間外，得隨時向本公司請求依當時之轉換價格轉換本公司普通股股票以代替現金還本。若符合約定條件，本公司得按約定價格向債權人要求贖回本可轉換公司債，發行轉換價格為每股 59.29 元。

(二) 本公司董事會於 103 年 11 月 29 日決議現金增資發行新股 8,350 仟股，每股面額新台幣 10 元；另本公司董事會於 104 年 1 月 28 日決議現金增資發行之新股，按每股 38.88 元溢價發行，並訂定股款繳納期間為 104 年 2 月 13 日至 104 年 3 月 17 日暨 104 年 3 月 18 日為增

資基準日。前述現金增資案業經行政院金融監督管理委員會核准申報生效。

(三) 本公司於 104 年 1 月 28 日董事會決議透過子公司 IBT INTERNATIONAL INC. 以美金 70 仟元 (約 2,192 仟元) 購買深圳市華美視科技有限公司 (以下簡稱華美視公司)，持股比例 60%，該交易已於 104 年 1 月 29 日完成。合併公司收購華美視公司係為發展數位產品應用及部署。

移轉對價

現金	\$ 2,192
----	----------

收購日取得之資產及承擔之負債

流動資產	
現金及約當現金	\$ 2,451
應收帳款及其他應收款	865
非流動資產	
不動產、廠房及設備	750
流動負債	
其他應付款	(224)
其他負債	(6,308)
	<u>(\$ 2,466)</u>

因收購產生之商譽

移轉對價	\$ 2,192
減：非控制權益(華美視公司 之 40%公允價值)	(986)
加：所取得可辨認淨資產之 公允價值	<u>2,466</u>
因收購產生之商譽	<u>\$ 3,672</u>

收購華美視公司產生之商譽，主要係來自控制溢價。此外，合併所支付之對價係包含預期產生之合併綜效、收入成長、未來市場發展及華美視公司之員工價值。惟該等效益不符合可辨認無形資產之認列條件，故不單獨認列。上述合併所取得可辨認淨資產之公允價值係暫定金額，擬於取得評價報告後調整至自收購日起之原始會計處理及暫定金額。

三五、外幣金融資產及負債之匯率資訊

合併公司具重大影響之外幣貨幣性資產與負債資訊如下：

單位：各外幣／新台幣仟元

		103年12月31日		
		外	幣 匯	率 新 台 幣
<u>金 融 資 產</u>				
<u>貨幣性項目</u>				
美 金	\$ 22,110	31.65		\$ 699,782
		(美元：台幣)		
美 金	1,755	1.5567		55,545
		(美元：英鎊)		
美 金	215	0.7564		6,805
		(美元：新加坡幣)		
美 金	305	6.119		9,653
		(美元：人民幣)		
<u>金 融 負 債</u>				
<u>貨幣性項目</u>				
美 金	3,682	31.65		116,535
		(美元：台幣)		
美 金	2,019	1.5567		63,901
		(美元：英鎊)		
美 金	339	0.7564		10,729
		(美元：新加坡幣)		
		102年12月31日		
		外	幣 匯	率 新 台 幣
<u>金 融 資 產</u>				
<u>貨幣性項目</u>				
美 金	\$ 24,054	29.805		\$ 716,929
		(美元：台幣)		
美 金	1,379	0.6048		41,101
		(美元：英鎊)		
美 金	190	1.2641		5,662
		(美元：新幣)		
<u>金 融 負 債</u>				
美 金	7,751	29.805		231,019
		(美元：台幣)		
美 金	1,339	0.6048		39,909
		(美元：英鎊)		
美 金	687	1.2641		20,476
		(美元：新加坡幣)		
美 金	195	6.0976		5,812
		(美元：人民幣)		

三六、附註揭露事項

(一) 重大交易事項及(二)轉投資事業相關資訊：

1. 資金貸與他人。(附表一)
2. 為他人背書保證。(無)
3. 期末持有有價證券情形(不包含投資子公司、關聯企業及合資控制部分)。(附表二)
4. 累積買進或賣出同一有價證券之金額達新臺幣 3 億元或實收資本額 20% 以上。(附表三)
5. 取得不動產之金額達新臺幣 3 億元或實收資本額 20% 以上。(無)
6. 處分不動產之金額達新臺幣 3 億元或實收資本額 20% 以上。(無)
7. 與關係人進、銷貨之金額達新臺幣 1 億元或實收資本額 20% 以上。(附表四)
8. 應收關係人款項達新臺幣 1 億元或實收資本額 20% 以上。(無)
9. 從事衍生工具交易。(附註七(「透過損益按公允價值衡量之金融工具」附註))
10. 其他：母子公司間及各子公司間之業務關係及重要交易往來情形及金額。(附表七)
11. 被投資公司資訊。(附表五)

(三) 大陸投資資訊：

1. 大陸被投資公司名稱、主要營業項目、實收資本額、投資方式、資金匯出入情形、持股比例、投資損益、期末投資帳面金額、已匯回投資損益及赴大陸地區投資限額。(附表六)
2. 與大陸被投資公司直接或間接經由第三地區所發生下列之重大交易事項。(附表六)
 - (1) 進貨金額及百分比與相關應付款項之期末餘額及百分比。
 - (2) 銷貨金額及百分比與相關應收款項之期末餘額及百分比。
 - (3) 財產交易金額及其所產生之損益數額。
 - (4) 票據背書保證或提供擔保品之期末餘額及其目的。
 - (5) 資金融通之最高餘額、期末餘額、利率區間及當期利息總額。

(6) 其他對當期損益或財務狀況有重大影響之交易事項，如勞務之提供或收受等。

三七、部門資訊

提供給主要營運決策者用以分配資源及評量部門績效之資訊，著重於每一交付或提供之產品或勞務之種類。合併公司之應報導部門如下：

本期並無任何營業單位停業。

(一) 部門收入與營運結果

合併公司繼續營業單位之收入與營運結果依應報導部門分析如下：

	部 門 收 入		部 門 損 益	
	103年度	102年度	103年度	102年度
營業處	\$ 3,024,809	\$ 1,840,898	\$ 497,242	\$ 291,474
特殊產品營業處	<u>743,242</u>	<u>913,588</u>	<u>122,180</u>	<u>144,651</u>
繼續營業單位淨額	<u>\$ 3,768,051</u>	<u>\$ 2,754,486</u>	619,422	436,125
採用權益法之關聯企業淨損之份額			(8,139)	(10,208)
外幣兌換淨益			45,628	19,667
透過損益按公允價值衡量之金融商品淨損			(20,398)	(8,134)
金融資產減損損失			(1,529)	-
管理及總務費用			(186,824)	(125,929)
財務成本			(3,521)	(5,680)
其他			<u>36,551</u>	<u>17,217</u>
稅前淨利			<u>\$ 481,190</u>	<u>\$ 323,058</u>

以上報導之收入係與外部客戶交易所產生。103及102年度並無任何部門間銷售。

部門利益係指各個部門所賺取之利潤，不包含應分攤之管理及勞務費用、採用權益法之關聯企業淨損之份額、外幣兌換淨益、透過損益按公允價值衡量之金融商品淨損、金融資產減損損失、財務成本以及所得稅費用。此衡量金額係提供予主要營運決策者，用以分配資源予部門及評量其績效。

(二) 部門資產及負債

合併公司資產之衡量金額並未提供予營運決策者，故部門資產衡量金額為零。

(三) 其他部門資訊

	折 舊	與 攤 銷
	103年度	102年度
營業處	\$ 23,575	\$ 14,920
特殊產品營業處	5,326	7,405
	<u>\$ 28,901</u>	<u>\$ 22,325</u>

(四) 主要產品及勞務之收入

合併公司繼續營業單位之主要產品及勞務之收入分析如下：

	103年度	102年度
高階系統產品	\$ 2,569,316	\$ 1,413,300
單板電腦主機板	575,591	719,367
嵌入式電腦主機板	146,201	219,600
其他	476,943	402,219
	<u>\$ 3,768,051</u>	<u>\$ 2,754,486</u>

(五) 地區別資訊

本公司及其子公司主要於三個地區營運－台灣、英國及美國，其繼續營業單位收入營運地點區分之資訊列示如下：

	來自外部客戶之收入	
	103年度	102年度
台灣	\$ 3,014,070	\$ 1,988,551
英國	397,262	343,747
美國	233,898	307,902
其他	122,821	114,286
	<u>\$ 3,768,051</u>	<u>\$ 2,754,486</u>

(六) 主要客戶資訊

103及102年度營業處之收入金額3,024,809仟元及1,840,898仟元中，其中1,036,717仟元及196,514仟元係來自本集團之主要客戶。

來自單一客戶之收入達合併公司收入總額之10%以上者如下：

	103年度	102年度
客戶A	\$ 627,010	NA (註)
客戶B	409,707	NA (註)
	<u>\$ 1,036,717</u>	

註：收入金額未達合併公司收入總額之10%。

廣積科技股份有限公司及子公司
資金貸與他人
民國 103 年 1 月 1 日至 12 月 31 日

附表一

單位：新台幣仟元

編號	貸出資金之公司	貸與對象	往來項目	是否為關係人	本期最高餘額	期末餘額	實際動支金額	利率區間	資金貸與性質	業務往來金額	有短期融通資金必要之原因	提列備抵擔保品	名稱	價值	對個別對象資金貸與限額	資金貸與總限額	備註	
0	廣積科技股份有限公司	IBASE Singapore PTE. Ltd.	其他應收款—關係人	是	\$ 11,782	\$ 3,173	\$ 3,173	-	(註一)	\$ -	-	\$ -	-	-	對單一公司資金融通不得超過財務報表淨值百分之四十，即 866,988 仟元。	對外資金融通總額最高不得超過財務報表淨值百分之四十，即 866,988 仟元。		
		上海廣佳信息技術有限公司	其他應收款—關係人	是	11,330	1,019	1,019	-	(註一)	-	-	-	-					
		廣昌科技股份有限公司	其他應收款—關係人	是	16,013	-	-	-	(註一)	-	-	-	-					

註一：依財團法人中華民國會計研究發展基金會 93 年 7 月 9 日基秘字第 167 號函規定，將已逾非關係人正常授信期間 3 個月之其他應收款—逾期貸款，並於資金貸與他人資訊中揭露。

註二：上表列示之所有交易於編製合併財務報表時業已沖銷。

廣積科技股份有限公司及子公司

期末持有有價證券情形

民國 103 年 12 月 31 日

附表二

單位：新台幣仟元

持 有 之 公 司	有 價 證 券 種 類 及 名 稱	與有價證券發行人之關係	帳 列 科 目	期		持 股 比 例	公 允 價 值	備 註
				股 數 / 單 位 數	帳 面 金 額			
廣積科技股份有限公司	<u>普通股股票</u>							
	旺天電子股份有限公司	—	以成本法衡量之金融資產—非流動	524,160	\$ 2,417	10.11	\$ 2,417	(註五)
	寶華科技股份有限公司	—	以成本法衡量之金融資產—非流動	1,200,000	-	10.61	-	(註二)
	資元科技股份有限公司	—	以成本法衡量之金融資產—非流動	133,334	-	4.21	-	(註二)
	融程電訊股份有限公司	—	備供出售金融資產—流動	792,097	48,872	-	48,872	(註三)
	中國通訊多媒體集團有限公司	—	備供出售金融資產—流動	25,666	2,054	-	2,054	(註三)
	<u>台灣存託憑證</u>							
	神州數碼控股有限公司	—	備供出售金融資產—流動	450,000	6,367	-	6,367	(註三)
	<u>受益憑證</u>							
	駿馬一號基金	—	備供出售金融資產—流動	500,000	9,600	-	9,600	(註四)
	富鼎台灣活力基金	—	備供出售金融資產—流動	1,000,000	8,510	-	8,510	(註四)
	兆豐國際人民幣貨幣市場基金	—	備供出售金融資產—流動	150,000	7,923	-	7,923	(註四)
	復華人民幣貨幣市場基金	—	備供出售金融資產—流動	147,127	7,921	-	7,921	(註四)
元大地產建設—不配息基金	—	備供出售金融資產—流動	500,000	4,375	-	4,375	(註四)	
富蘭克林華美全球投資債券基金	—	備供出售金融資產—流動	200,000	1,952	-	1,952	(註四)	
廣錠科技股份有限公司	<u>受益憑證</u>							
	兆豐國際寶鑽貨幣市場基金	—	備供出售金融資產—流動	4,063,752	50,010	-	50,010	(註四)
	華南永昌人民幣貨幣市場基金	—	備供出售金融資產—流動	296,918	2,787	-	2,787	(註四)

註一：本表所稱有價證券，係指屬國際會計準則第 39 號「金融工具：認列與衡量」範圍內之股票、債券、受益憑證及上述項目所衍生之有價證券。

註二：經評估投資金額已無法收回淨值為零。

註三：係按 103 年 12 月 31 日之收盤價計算。

註四：係按 103 年 12 月 31 日之基金淨值計算。

註五：因無活絡市場公開報價且其公平價值無法可靠衡量，故以成本衡量。

廣積科技股份有限公司及子公司

累積買進或賣出同一有價證券之金額達新臺幣 3 億元或實收資本額 20% 以上

民國 103 年 1 月 1 日至 12 月 31 日

附表三

單位：除另予註明者外，係新台幣仟元

買、賣之公司	有價證券種類及名稱	帳列科目	交易對象	關係	期初		買入		賣出			期末 (註)		
					單位數	金額	單位數	金額	單位數	售價	帳面成本	處分損益	單位數	金額
廣錠科技股份有限公司	兆豐國際寶鑽貨幣市場基金	備供出售金融資產—流動	—	—	-	\$ -	10,582,407	\$ 130,000	6,518,655	\$ 80,216	\$ 80,000	\$ 216	4,063,752	\$ 50,010
	元大寶來萬泰貨幣市場基金	備供出售金融資產—流動	—	—	3,390,566	50,208	2,023,077	30,000	5,413,643	80,366	80,000	366	-	-
	日盛貨幣市場基金	備供出售金融資產—流動	—	—	-	-	4,828,070	70,000	4,828,070	70,177	70,000	177	-	-

註：係按 103 年 12 月 31 日之基金淨值計算。

廣積科技股份有限公司及子公司

與關係人進、銷貨之金額達新台幣 1 億元或實收資本額 20% 以上

民國 103 年 1 月 1 日至 12 月 31 日

附表四

單位：新台幣仟元

進（銷）貨之公司	交易對象	關係	交易情形				交易條件與一般交易不同之情形及原因		應收（付）票據、帳款		備註
			進（銷）貨	金額	佔總進（銷）貨之比率	授信期間	單價	授信期間	餘額	佔總應收（付）票據、帳款之比率	
廣積科技股份有限公司	廣錠科技股份有限公司	子公司	銷貨	(\$ 387,607) (註二)	(13%)	(註一)	\$ -	—	\$ 69,888	16%	
廣積科技股份有限公司	TMC Technology UK Co., Ltd.	孫公司	銷貨	(307,556) (註三)	(11%)	(註一)	-	—	62,947	14%	
廣積科技股份有限公司	IBASE TECHNOLOGY (USA), INC.	曾孫公司	銷貨	(127,279)	(4%)	(註一)	-	—	15,398	6%	
廣錠科技股份有限公司	廣積科技股份有限公司	本公司	進貨	387,607	56%	(註一)	-	—	(69,888)	(56%)	
TMC Technology UK Co., Ltd.	廣積科技股份有限公司	本公司	進貨	307,556	78%	(註一)	-	—	(62,947)	(88%)	
IBASE TECHNOLOGY (USA), INC.	廣積科技股份有限公司	本公司	進貨	127,279	66%	(註一)	-	—	(15,398)	(92%)	

註一：收付條件與非關係人相當。

註二：係包括銷貨收入 387,579 仟元及其他營業收入 28 仟元。

註三：係包括銷貨收入 306,535 仟元及其他營業收入 1,021 仟元。

註四：上表列示之所有交易於編製合併財務報表時業已沖銷。

被投資公司、所在地區...等相關資訊

民國 103 年 12 月 31 日

附表五

單位：新台幣仟元

投資公司名稱	被投資公司名稱	所在地區	主要營業項目	原始投資金額		期末		持有被投資公司帳面金額	被投資公司本期(損)益	本期認列之投資(損)益	備註
				本期	期末	上期	期末				
廣積科技股份有限公司	廣錠科技股份有限公司 IBASE INC.	台北 薩摩亞	博奕機銷售 轉投資 IBT INTERNATIONAL INC.、TMC Technology UK Co., Ltd.及 IBASE Singapore PTE. Ltd.	\$ 96,564	\$ 96,564	11,267,928	56.91	\$ 258,010	\$ 72,328	\$ 41,596	(註一)
				258,552	238,238	815,324	100.00	255,665	(23,139)	(23,228)	(註一及 二)
	廣昌科技股份有限公司	台北	車載系統相關產品開發及 銷售	144,021	144,021	8,668,760	86.69	55,099	11,427	9,967	(註一)
	可取國際股份有限公司	台北	安全監控產品 DVR 製 造、銷售	45,300	35,339	4,818,000	20.62	51,319	(32,324)	(6,696)	(註一)
	速博康科技股份有限公司	新北市	電腦及其週邊設備、資料 儲存媒體製造及買賣	48,509	29,809	3,769,600	59.01	9,584	(19,623)	(10,167)	(註一)
	威視科技股份有限公司	台北	資訊軟體與資料處理服務 業	19,333	17,400	1,353,333	64.44	229	(2,024)	(1,303)	(註一)
IBASE INC.	微矽資訊有限公司	台北	資訊軟體與資料處理服務 業	1,500	1,500	150,000	30.00	-	-	-	(註三)
	IBT INTERNATIONAL INC.	薩摩亞	轉投資上海廣佳公司及 IBASE TECHNOLOGY (USA), INC.	166,580	151,097	4,850,000	100.00	133,871	(32,898)	(32,898)	(註一)
	TMC Technology UK Co., Ltd.	英國	工業電腦經銷與售後服務	66,500	66,500	2,700	100.00	114,423	9,907	9,907	(註一)
IBT INTERNATIONAL INC.	IBASE Singapore PTE. Ltd.	新加坡	資訊軟體、資料處理服務 業及電腦週邊產品買賣	24,492	19,661	500,000	100.00	24,340	(147)	(147)	(註一)
	IBASE TECHNOLOGY (USA), INC.	美國矽谷	工業電腦經銷與售後服務	119,043	119,043	690,909	100.00	88,312	(15,664)	(15,664)	(註一)

註一：係按同期間經會計師查核之財務報表及本公司持股比例計算。

註二：差額 89 仟元係未實現逆流交易影響數。

註三：因該公司已無繼續營業，故本期無損益。

註四：轉投資公司間之投資損益、投資公司採用權益法之投資及被投資公司股權淨值，於編製合併財務報表時，除可取國際股份有限公司及微矽資訊有限公司外，餘業已全數沖銷。

廣積科技股份有限公司及子公司

大陸投資資訊

民國 103 年度

附表六

單位：除另予註明者外，為新台幣仟元

大陸被投資公司名稱	主要營業項目	實收資本額	投資方式	本期期初自台灣匯出累積投資金額	本期匯出或收回投資金額		本期期末自台灣匯出累積投資金額	被投資公司本期損失	本公司直接或間接投資之持股比例	本期認列投資損失(註一)	期末投資帳面價值	截至期末止已匯回投資收益	備註
					匯出	收回							
上海廣佳信息技術有限公司	電腦設計、電腦組裝及國際貿易業務	\$ 44,310 (1,400 仟美元)	透過第三地區投資公司之 IBT INTERNATIONAL INC.再投資大陸	\$ 44,310 (1,400 仟美元)	\$ -	\$ -	\$ 44,310 (1,400 仟美元)	(\$ 17,236)	100%	(\$ 17,236)	\$ 25,933	\$ -	

期末累計自台灣匯出赴大陸地區投資金額	經濟部投資審會核准投資金額	依經濟部投審會規定赴大陸地區投資限額
\$ 44,310 (1,400 仟美元)	\$ 44,310 (1,400 仟美元)	\$ 1,300,482

註一：係按同期間經台灣本公司簽證會計師查核之財務報表計算。

註二：除本年度認列之投資損失係以 103 年度平均匯率計算外，餘係以 103 年 12 月 31 日之即期匯率計算。

註三：轉投資公司間之投資損益、投資公司採用權益法之投資及被投資公司股權淨值，於編製合併財務報表時，業已全數沖銷。

廣積科技股份有限公司及子公司
母子公司間業務關係及重要交易往來情形
民國 103 年度

附表七

單位：新台幣仟元

編號 (註一)	交易人名稱	交易往來對象	與交易人之關係(註二)	交易往來情形			
				科目	金額	交易條件 佔合併總營收或 總資產之比率 (註三)	
0	103 年度 廣積科技股份有限公司	廣錠公司	1	銷貨	\$ 387,579	與非關係人無明顯差異	10
		TMC U.K.	1	銷貨	306,335	與非關係人無明顯差異	8
		IBASE USA	1	銷貨	127,279	與非關係人無明顯差異	3
		廣昌公司	1	銷貨	72,581	與非關係人無明顯差異	2
		IBASE Singapore	1	銷貨	45,773	與非關係人無明顯差異	1
		上海廣佳公司	1	銷貨	31,138	與非關係人無明顯差異	1
		廣錠公司	1	進貨	17,563	與非關係人無明顯差異	-
		廣昌公司	1	進貨	11,639	與非關係人無明顯差異	-
		廣錠公司	1	應收帳款—關係人	69,888	與非關係人無明顯差異	2
		TMC U.K.	1	應收帳款—關係人	62,947	與非關係人無明顯差異	2
		廣昌公司	1	應收帳款—關係人	29,551	與非關係人無明顯差異	-
		IBASE USA	1	應收帳款—關係人	15,398	與非關係人無明顯差異	-

註一：0 代表本公司、子公司依公司別由阿拉伯數字 1 開始依序編號。

註二：1 代表本公司對子公司、2 代表子公司對本公司、3 代表子公司對子公司。

註三：交易往來金額佔合併總營收或總資產之比率計算，若屬資產負債科目，以年底餘額佔合併總資產及負債之方式計算；若屬損益科目，以年度累積金額佔合併總營收之方式計算。

註四：上表列示之所有交易於編製合併財務報表時業已沖銷。

柒、財務狀況及經營結果之檢討分析與風險事項

一、財務狀況分析

項 目	年 度		差 異	
	一 ○ 三 年 度	一 ○ 二 年 度	金 額	%
流動資產	\$2,315,062	\$1,845,040	470,022	25.47
以成本衡量之投資	2,417	2,417	0	0.00
採用權益法之投資	51,319	55,436	(4,117)	(7.43)
不動產、廠房及設備	1,075,630	1,015,715	59,915	5.90
投資性不動產	0	0	0	0.00
無形資產	13,356	8,956	4,400	49.13
其他資產	214,840	132,248	82,592	62.45
資產總額	3,672,624	3,059,812	612,812	20.03
流動負債	1,277,802	629,965	647,837	102.84
非流動負債	22,452	155,530	(133,078)	(85.56)
負債總額	1,300,254	785,495	514,759	65.53
股 本	1,001,930	911,367	90,563	9.94
資本公積	580,449	601,075	(20,626)	(3.43)
保留盈餘	866,363	751,612	114,751	15.27

說 明：

- 1、流動資產增加，主要係存貨增加所致。
- 2、其他資產增加，主要係存出保證金增加所致。
- 3、資產總額增加，主要係存貨及存出保證金增加所致。
- 4、流動負債增加及負債總額增加，主要係短期借款增加所致。
- 5、非流動負債減少，主要係可轉債公司債轉換成普通股所致。

二、經營結果

(一)、經營結果比較分析

單位：新台幣仟元

項 目	年 度		增(減)金額	變動比例 (%)
	一 ○ 三 年 度	一 ○ 二 年 度		
營業收入淨額	\$ 3,768,051	\$2,754,486	1,013,565	36.80
營業成本	2,575,455	1,863,280	712,175	38.22
營業毛利	1,192,596	891,206	301,390	33.82
營業費用	759,998	581,010	178,988	30.81
營業利益	432,598	310,196	122,402	39.46
營業外收入及支出	48,592	12,862	35,730	277.80
稅前淨利	481,190	323,058	158,132	48.95
所 得 稅	62,361	65,485	(3,124)	(4.77)
本年度淨利	418,829	257,573	161,256	62.61
其他綜合損益	9,783	18,799	(9,016)	47.96
稅後淨利	\$ 428,612	\$ 276,372	152,240	55.09

增減比例變動分析說明：

1. 營業外收入、營業成本、營業毛利、營業利益、稅前淨利、本年度淨利、其他綜合損益稅後淨利增加，主要係營收大幅增加所致。
2. 營業費用增加，主要係營收大幅增加，人事成本增加所致。
3. 營業外收入及支出，主要係回饋金收入增加所致。

〔二〕、營業毛利變動分析：

單位：新台幣仟元

	前後期增減 變動數	差異			原因
		售價差異	成本價格差異	銷售組合差異	
營業毛利	796,800	126,095	(126,673)	464,395	332,983
說明	1. 有利售價差異 126,095 仟元，主要係本期新接獲戶外用 PANNAL PC 專案，銷售予主要係高單價之產品，故產生有利之售價差異。 2. 不利成本價格差異(126,673)仟元，主要係本期新接獲戶外用 PANNAL PC 專案，產品多客製化客戶需求，使產品銷貨成本提高，故產生不利之成本價格差異。 3. 有利銷貨組合差異 464,395 仟元，主要係本期新接獲戶外用 PANNAL PC 專案，產品多客製化客戶需求，故產生有利之銷貨組合差異。 4. 有利數量差異 332,983 仟元，主要係主要係本期新接獲戶外用 PANNAL PC 專案，故產生有利之數量差異。				

三、現金流量分析

〔一〕、最近二年度流動性分析：

項 目	年 度		增（減）比例%
	一〇三年度	一〇二年度	
現金流量比率	16.63	64.10	(74.06)
現金流量允當比率	23.38	28.60	(18.25)
現金再投資比率	8.14	6.64	22.59
增減比例變動分析說明：			
1. 現金流量比率：主要係短期銀行借款增加，流動負債增加，致使現金流量比率下降。			
2. 現金再投資比率：主要係存出保證增加，致使現金再投資比率上升。			

〔二〕、流動性不足之改善計畫：本公司預計不致產生流動性不足之情事，故不適用。

〔三〕、未來一年現金流動性分析：不適用。

四、最近年度重大資本支出對財務業務之影響：無

五、最近年度轉投資政策及獲利或虧損之主要原因與其改善計劃及未來一年投資計劃：
策略性轉投資可能產生效益之合理性

單位：新台幣仟元

項目	金額	政策	獲利或虧損之主要原因	改善計劃	未來其他投資計劃
TMC UK	9,907	擴展英國營運據點	營業收入增加	不適用	無
IBASE USA	(15,664)	擴展美國營運據點	毛利率下降	不適用	無
上海廣佳信息技術有限公司	(17,236)	擴展中國營運據點	營業收入減少	不適用	無
廣錠科技	72,328	擴展博奕產業	營業收入增加	不適用	無
速博康科技	(19,623)	跨足資料儲存媒體	處於試產階段	計劃於 104 年下半年開始量產	無
廣昌科技	11,427	跨足車載系統產業	營業收入增加	不適用	無
威視科技	(2,024)	跨足門禁系統產業	處於試產階段	不適用	無
IBASE Singapore PTE. Ltd.	(147)	擴展新加坡營運據點	營業收入減少	不適用	無

六、風險事項應分析評估最近年度及截至年報刊印日止之下列事項

1. 最近年度利率、匯率變動、通貨膨脹情形對公司損益之影響及未來因應措施

(1) 利率變動影響

本公司 103 年及截至年報刊印日止之利息收入金額分別為 5,661 仟元及 498 仟元，主要係因從銀行存款所產生利息收入。而本公司 103 年及截至年報刊印日止之長期借款之利息費用金額為 3,521 仟元及 1,988 仟元。惟本公司選擇往來銀行除了以利率為考量外，仍會考量往來配合之默契，以及設有專職負責人員與銀行保持密切互動，故利率變動對本公司不致有重大影響。

(2) 匯率變動影響

因本公司以出口為主，匯率之變動對公司營收獲利有部份影響，台幣貶值提升公司營收獲利；相反的，台幣升值則將侵蝕公司營收獲利。本公司為規避匯率風險，主要以放帳之外幣部位保守操作預售 1 至 3 個月的遠期外匯為主，來規避匯率波動風險。本公司因應匯率變動之措施說明如下：

- A. 平日密切注意國內外政經情勢之發展，隨時與各金融機構保持聯繫，以便掌握匯率之變動情勢。
- B. 研判未來匯率之走勢，於適當時機調整美元部位，減少匯兌風險。
- C. 針對可能產生之匯兌風險，事前以遠期外匯合約規避風險，並選擇信用良好之金融機構進行合約之交易。
- D. 以穩健之避險方式而非投機之交易行為為因應匯率變動風險之原則。

(3) 通貨膨脹影響：本公司 103 年度及截至年報刊印日止並未因通貨膨脹而產生重大影響。

2. 最近年度從事高風險、高槓桿投資、資金貸與他人、背書保證及衍生性商品交易之政策、獲利或虧損之主要原因及未來因應措施

(1) A. 本公司 103 年度並未從事高風險、高槓桿投資、資金貸與他人及背書保證之情事。

B. 本公司截至年報刊印日止並未從事高風險、高槓桿投資、背書保證及資金貸與之情事。

(2) 本公司 103 年度及截至年報刊印日止從事衍生性商品交易而產生之淨益(損)分別為 8,215 仟元及(1,291)仟元。

3. 未來研發計畫及預計投入之研發費用。

研發計劃	目前進度	須再投入之研發經費	預計完成量產時間	預計研發費用
工業電腦板卡新產品開發	試產中	45,000	104 年	105,000
網路附加存取裝置新產品開發	試產中	5,250	104 年	12,250
數位影像記錄裝置新產品開發	試產中	5,250	104 年	12,250
工業電腦準系統新產品開發	試產中	15,000	104 年	35,000
專用衛星導航裝置新產品開發	試產中	4,500	104 年	10,500

4. 國內外重要政策及法律變動對公司財務業務之影響及因應措施。

本公司 103 年度並未發生因國內外重要政策及法律變動而對本公司財務業務造成影響。

5. 科技改變及產業變化對公司財務業務之影響及因應措施。

本公司 103 年度並未發生因科技改變而對本公司之財務業務發生影響。

6. 企業形象改變對企業危機管理之影響及因應措施。

本公司 103 年度並未發生因企業形象改變對公司產生影響。

7. 進行併購之預期效益及可能風險及因應措施。

本公司 103 年度並未發生進行併購而對公司效益產生影響。

8. 擴充廠房之預期效益及可能風險及因應措施：不適用。

9. 進貨或銷貨集中所面臨之風險及因應措施：

本公司進貨及銷貨並無相對集中於特定廠商或客戶，無風險疑慮。

10. 董事、監察人或持股超過百分之十之大股東，股權之大量移轉或更換對公司之影響、風險及因應措施：本公司隨時掌握董事、監察人或持股超過百分之十之大股東的股權變動情形，本公司最近年度並無股權之大量移轉或更換之情事。

11. 經營權之改變對公司之影響、風險及因應措施：無。

12. 訴訟或非訟事件及因應措施：無。

13. 其他重要風險及因應措施：無。

七、其他重要事項：無。

捌、特別記載事項

一、關係企業相關資料

〔一〕關係企業合併營業報告書

1. 關係企業組織圖

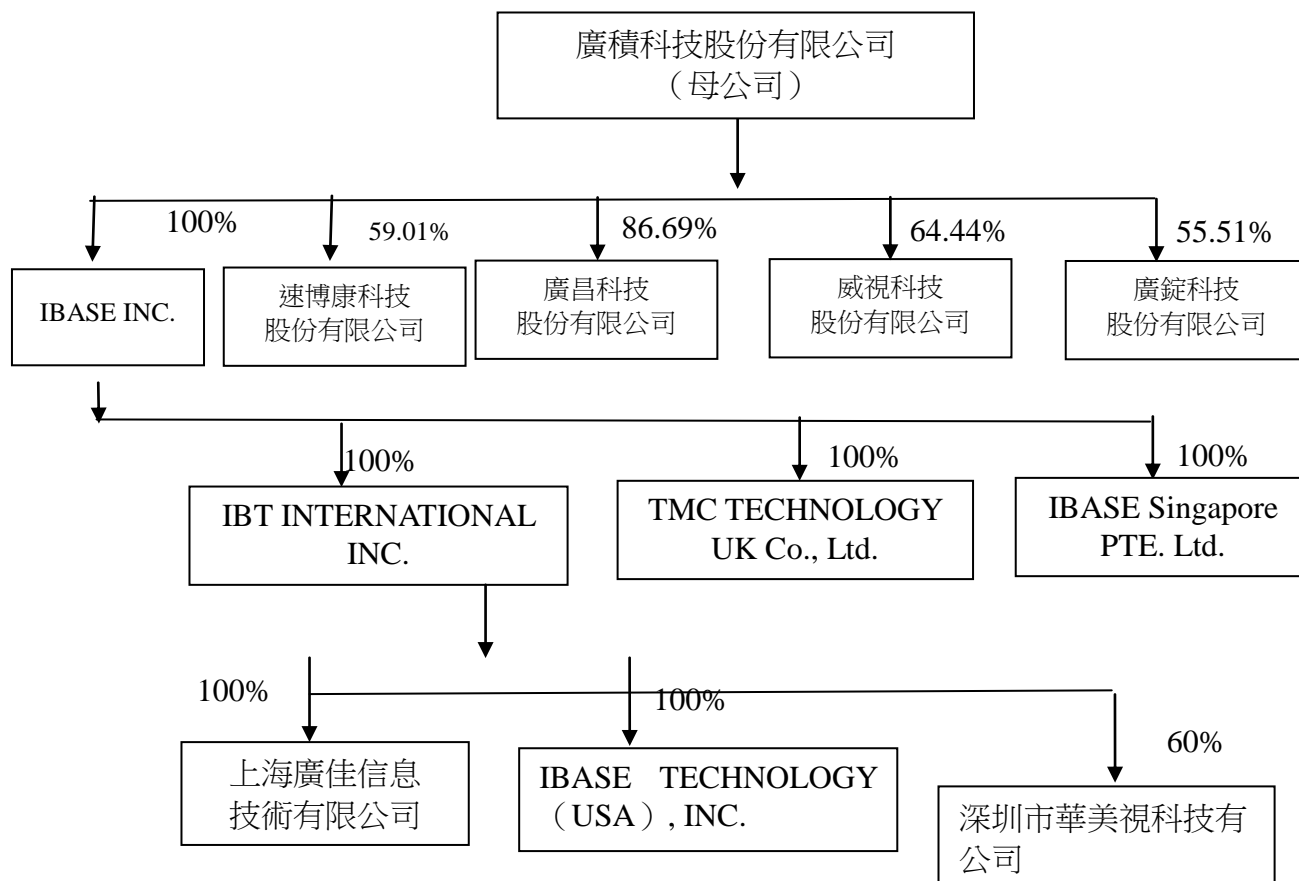

2. 各關係企業基本資料.

104年3月31日

企業名稱	設立日期	地址	實收資本額	主要營業或項目
IBASE INC.	2004.02.23	Sealight Incorporations Limited, Level 2, Lotemau Centre, Vaea Street, Apia, Samoa	美金 8,953,240 元	轉投資
IBT International Inc.	2004.04.02	TrustNet Chambers, P.O.Box1225, Apia, Samoa	美金 5,650,000 元	轉投資
速博康科技股份有限公司	2010.08.17	新北市新店區寶橋路 235 巷 120 號 6 樓	新台幣 63,876,000 元	遠端監控視訊系統暨 DVR 相關產品開發
廣昌科技股份有限公司	2005.10.07	台北市園區街 3-1 號 4 樓之 3	新台幣 100,000,000 元	遠端監控視訊系統暨 DVR 相關產品開發
TMC TECHNOLOGY UK CO. LIMITED	1992.02.24	Unit N, Gunnels Wood Park, Gunnels Wood Road, Stevenage, Herts SG1 2BH, United Kingdom	英鎊 540,000 元	工業電腦經銷與售後服務
IBASE TECHNOLOGY(USA), INC.	1986.08.13	1050 Stewart Drive, Sunnyvale, CA 94085	美金 2,800,000 元	工業電腦經銷與售後服務
上海廣佳信息技術有限公司	2004.10.09	上海市外高橋保稅區泰谷路 169 號 A 座 1102	美金 1,400,000 元	電腦設計、電腦組裝及國際貿易業務
威視科技股份有限公司	2002.05.01	台北市園區街 3-1 號 4 樓之 3	新台幣 21,000,000 元	資訊軟體、資料處理服務業。
廣錠科技股份有限公司	2011.12.19	台北市園區街 3-1 號 7 樓	新台幣 198,0000,000 元	博奕機銷售。
IBASE Singapore PTE. Ltd.	2003.10.04	10 Ubi Crescent #07-60 Ubi TechPark Lobby D Singapore	新幣 500,000 元	資訊軟體、資料處理服務業及電腦週邊產品買賣。
深圳市華美視科技有限公司	2009.02.06	深圳市南山區科苑路 6 號科技園工業大廈東 702	人民幣 3,000,000 元	資訊軟體、資料處理服務業。

3. 整體關係企業經營業務所涵蓋之行業

本公司及本公司關係企業所經營之業務包括：自動控制設備、電腦設備、電子材料及資訊軟體之製造與銷售、轉投資、國際貿易等業務。

4. 各關係企業董事、監察人及總經理資料：

104年03月31日

單位：股

企業名稱	職稱	姓名及代表人	持有股份	
			股數	持股比例
IBASE INC.	董事	廣積科技(股)公司代表人林秋旭	895,324	100%
IBT International Inc.	董事 董事 董事 董事	IBASE INC. 代表人林秋旭 IBASE INC. 代表人廖良彬 IBASE INC. 代表人陳友南 IBASE INC. 代表人陳世雄	5,650,000	100%
華美視科技股份有限公司	負責人	鄧國源	人民幣 3,000,000 (註1)	60.00%
速博康科技股份有限公司	董事 董事 董事 監察人	戴英俊 吳洪斌 林明男 張浩海	3,769,600	59.01%
廣昌科技股份有限公司	董事 董事 董事 監察人	林秋旭 廖良彬 陳揚美琳 陳世雄	8,668,760	86.69%
廣錠科技股份有限公司	董事 董事 董事 獨立董事 獨立董事 獨立董事	廖良彬 廣積科技(股)公司代表人林秋旭 陳世雄 許濱洲 陳志湧 倪集熙 劉茹芬	11,267,928	55.51%
TMC TECHNOLOGY UK CO. LIMITED	DIRECTORS	T S Lin C Y Chen	2,700	100%
IBASE TECHNOLOGY(USA), INC.	DIRECTORS	Chiu-Shi Lin Lian-Bin Liao Wu Chun Hsu	280,000	100%
上海廣佳信息技術有限公司	負責人	劉志恆	USD1,400,000 (註1)	100%
威視科技股份有限公司	董事 董事 董事 監察人	張榮州 廖周燦 陳坤鈴 廖堯德	1,353,333	64.44%
IBASE Singapore PTE. Ltd.	DIRECTORS	Lian-Bin Liao TAN HAI GUAN	SGD500,000 (註1)	100%

註1：為有限公司無股數。

5. 各關係企業營運概況：

新台幣：仟元 103 年 12 月 31 日

企業名稱	資本額	資產總額	負債總額	淨值	營業收入	營業 (損)益	本期 (損)益	每股 盈餘
廣積科技股份有限公司	999,720	3,255,305	1,087,835	2,167,470	2,887,836	386,574	394,948	4.07
IBASE INC	256,350	255,799	0	255,799	0	0	(23,139)	(0.90)
IBT INTERNATIONAL INC.	167,745	117,587	0	117,587	0	0	(32,898)	(1.96)
上海廣佳信息技術有限公司	0	31,673	5,740	25,933	47,523	(17,700)	(17,236)	0.00
IBASE TECHNOLOGY(USA), INC.	63,300	91,585	39,107	52,478	243,534	(20,626)	(15,664)	(2.47)
TMC Technology U.K. Co., Ltd.	30,025	170,518	84,608	85,910	401,463	12,778	9,907	3.30
廣昌科技股份有限公司	100,000	135,801	84,025	51,776	266,925	6,510	11,427	1.14
威視科技(股)公司	21,000	1,052	697	355	2,423	(2,024)	(2,024)	(0.98)
SINGAPORE PTE. Ltd	11,614	29,848	14,170	15,678	75,403	(89)	(147)	(0.13)
廣銳科技股份有限公司	198,000	659,134	205,757	453,377	852,308	69,870	72,328	3.71

(一)關係企業合併財務報表：本公司民國一〇三年度依「關係企業合併營業報告書、關係企業合併財務報表及關係報告書編製準則」，應納入編製關係企業合併財務報表之公司與依財務會計準則公報第七號應納入編製母子公司合併財務報表之公司均相同，且關係企業合併財務報表所應揭露相關資訊於前揭母子公司合併財務報表中均已揭露，爰不再另行編製關係企業合併財務報表。請參閱年報 第182頁~第272頁。

(二)關係報告書：不適用。

二、最近年度及截至年報刊印日止，私募有價證券辦理情形：無

三、最近年度及截至年報刊印日止，子公司持有或處分本公司股票情形：無

四、其他必要補充說明事項：無

玖、最近年度及截至年報刊印日止，如發生本法第三十六條第二項第二款所定對股東權益或證券價格有重大影響之事項：無。

廣積科技股份有限公司



負責人：林秋旭

